

T.C
İMAMOĞLU KAYMAKAMLIĞI
İmamođlu İlçe Milli Eğitim Müdürlüğü
Cumhuriyet Ortaokulu



2024-2028 STRATEJİK PLANI

İMAMOĞLU-2024



**UYUYAN MİLLETLER YA ÖLÜR,
YA DA KÖLE OLARAK UYANIR..!**

Gayi m. Kemal

İSTİKLAL MARŞI



Korkma, sönmez bu şafaklarda yüzen al sancak;
Sönmeden yurdumun üstünde tüten en son ocak.
O benim milletimin yıldızıdır, parlayacak;
O benimdir, o benim milletimindir ancak.

Çatma, kurban olayım, çehreni ey nazlı hilal!
Kahraman ırkıma bir gül! Ne bu şiddet, bu celal?
Sana olmaz dökülen kanlarımız sonra helal...
Hakkıdır, hakk'a tapan, milletimin istiklal!

Ben ezelden beridir hür yaşadım, hür yaşarım.
Hangi çılgın bana zincir vuracakmış şaşarım!
Kükremiş sel gibiyim, bendimi çiğner, aşarım.
Yırtarım dağları, enginlere sığam, taşarım.

Garbin afakını sarmışsa çelik zırhlı duvar,
Benim iman dolu göğsüm gibi serhaddim var.
Ulusun, korkma! Nasıl böyle bir imanı boğar,
'Medeniyet!' dediğin tek dişi kalmış canavar?

Arkadaş Yurduma alçakları uçatma, sakın.
Siper et gövdeni, dursun bu hayasızca akın.
Doğacaktır sana va'dedtiği günler hakk'ın...
Kim bilir, belki yarın, belki yarından da yakın.

Bastığın yerleri 'toprak!' diyerek geçme, tanı:
Düşün altında binlerce kefensiz yatanı.
Sen şehit oğlusun, incitme, yazıktır, atanı:
Verme, dünyaları alsan da, bu cennet vatanı.

Kim bu cennet vatanın uğruna olmaz ki feda?
Şüheda fışkıracak toprağı sıksan, şüheda!
Canı, cananı, bütün varımı alsın da hüda,
Etmesin tek vatanımdan beni dünyada cüda.

Ruhumun senden, ilahi, şudur ancak emeli:
Değmesin mabedimin göğsüne namahrem eli.
Bu ezanlar-ki şahadetleri dinin temeli,
Ebedi yurdumun üstünde benim inlemeli.

O zaman vecd ile bin secde eder -varsa- taşım,
Her cerihamdan, ilahi, boşanıp kanlı yaşım,
Fışkırır ruh-i mücerred gibi yerden naşım;
O zaman yükselerek arşa değer belki başım.

Dalgalar sen de şafaklar gibi ey şanlı hilal!
Olsun artık dökülen kanlarımın hepsi helal.
Ebediyen sana yok, ırkıma yok izmihlal:
Hakkıdır, hür yaşamış bayrağımın hürriyet;
Hakkıdır, hakk'a tapan, milletimin istiklal!

Mehmet Akif Ersoy

GENÇLİĞE HİTABE



Ey Türk gençliği!

Birinci vazifen, Türk istiklâlini, Türk Cumhuriyeti'ni, ilelebet muhafaza ve müdafaa etmektir. Mevcudiyetinin ve istikbalinin yegâne temeli budur. Bu temel, senin en kıymetli hazinendir. İstikbalde dahi, seni bu hazineden mahrum etmek isteyen dâhilî ve harici bedhahların olacaktır. Bir gün, istiklâl ve Cumhuriyet'i müdafaa mecburiyetine düşersen, vazifeye atılmak için, içinde bulunacağın vaziyetin imkân ve şerâitini düşünmeyeceksin! Bu imkân ve şerâit, çok namüsaît bir mahiyette tezahür edebilir. İstiklâl ve Cumhuriyetine kastedecek düşmanlar, bütün dünyada emsali görülmemiş bir galibiyetin mümessili olabilirler. Cebren ve hile ile aziz vatanın bütün kaleleri zaptedilmiş, bütün tersanelerine girilmiş, bütün orduları dağıtılmış ve memleketin her köşesi bilfiil işgal edilmiş olabilir. Bütün bu şerâitten daha elîm ve daha vahim olmak üzere, memleketin dahilinde, iktidara sahip olanlar gaflet ve dalâlet ve hattâ hıyanet içinde bulunabilirler. Hattâ bu iktidar sahipleri, şahsî menfaatlerini, müstevlîlerin siyasi emelleriyle tevhid edebilirler. Millet, fakr-ü zaruret içinde harap ve bîtap düşmüş olabilir.

Ey Türk istikbalinin evlâdı! İşte, bu ahval ve şerâit içinde dahi vazifen, Türk istiklâl ve Cumhuriyetini kurtarmaktır!

Muhtaç olduğun kudret, damarlarındaki asil kanda mevcuttur!

Gazi Mustafa Kemâl ATATÜRK

20 Ekim 1927

Okul/Kurum Bilgileri

KURUM KİMLİK BİLGİSİ	
Kurum Adı	CUMHURİYET ORTAOKULU
Kurum Statüsü	<input checked="" type="checkbox"/> Kamu <input type="checkbox"/> Özel
Kurumda Çalışan Personel Sayısı	Yönetici : 2 Öğretmen : 16 Memur : 1 Hizmetli : 1
Öğrenci Sayısı	196
Öğretim Şekli	<input checked="" type="checkbox"/> Normal <input type="checkbox"/> İkili
KURUM İLETİŞİM BİLGİLERİ	
Kurum Telefonu / Fax	Tel. : 0322 8913196 Faks :-
Kurum Web Adresi	http://imamoglucumhuriyetortaokulu.meb.k12.tr
Mail Adresi	740824@meb.k12.tr
Kurum Adresi	Mahalle : CUMHURİYET MAHALLESİ HÜSEYİN SÖZLÜ CAD. NO26 Posta Kodu :1700 İlçe : İmamoğlu İli : Adana
Kurum Müdürü	İsmail ŞENYUVA GSM Tel: 054181709 11
Kurum Müdür Yardımcıları	Müdür Yrd. M. Yaşar GÜLTEKİN GSM Tel: 05077550114

SUNUŐ

CUMHURİYET ORTAOKULU

ÖNSÖZ



Bu alıŐma artık bizim kurumsallaŐtıđımızı, kurumsallaŐmak zorunda olduđumuzu ve kurumsallaŐmanın önemi için ok önemlidir. Kuruma yeni gelen müdür, öđretmen veya diđer personeller, kurumun stratejik planını bilirse daha verimli olacak, kurumu tanımıŐ, misyonunu, zayıf ve güçlü yanlarını bilmiŐ olacaktır. Bütün bunlar kiŐiye göre yönetim tarzından kurtulup kurumsal hedeflere göre yönetim tarzının oturmasını sađlayacaktır.

KurumsallaŐma, her iŐin amacı, aracı ve zamanının olduđunun bilinmesi yani bu iŐi ben Őu araçla Őu amaç için Őu zamanda Őu hedefe ulaŐmak için yapmalıyım demektir. Örneđin öğrenme güçlüđü eken bir öğrenci eŐitli tanıma sorularıyla tanınmalı, bu tanımadaki amacın öğrencinin öğrenmesindeki belli güçlüklere tanımak ve öğrencinin kendisine, ailesine, devletine yararlı bir birey haline getirmek olduđu iŐin baŐında belirlenmelidir.

İsmail ŐENYUVA
Okul Müdürü

İÇİNDEKİLER		SAYFA NO
ÖNSÖZ		
1. BÖLÜM: STRATEJİK PLAN HAZIRLIK PROGRAMI		11
1.1.Amaç		11
1.2.Kapsam		11
1.3.Yasal Dayanak		11
1.4.Üst Kurul ve Stratejik Plan Ekibi		12
1.5.Çalışma Takvimi		13
2. BÖLÜM: DURUM ANALİZİ		14
2.1.Tarihsel Gelişim		14
2.2.Mevzuat Analizi		16
2.3.Faaliyet Alanları, Ürün ve Hizmetler		17
2.4.Paydaş Analizi		18
2.5.Kurum İçi Analiz		20
2.5.1. Örgütsel Yapı		20
2.5.2. İnsan Kaynakları		21
2.5.3. Teknolojik Düzey		24
2.5.4. Mali Kaynaklar		26
2.5.5. İstatistikî Veriler		28
2.6.Çevre Analizi		30
2.6.1. PEST-E Analizi		30
2.6.2. Üst Politika Belgeleri		32
2.7.GZFT Analizi		33
2.8.Sorun Alanları		34
3. BÖLÜM: GELECEĞE YÖNELİM		35
3.1.Misyon		35
3.2.Vizyon		35
3.3.Temel Değerler ve İlkeler		36
3.4.Temalar		37
3.5.Amaçlar		37
3.6.Hedefler		37
3.7.Performans Göstergeleri		38
3.8.Faaliyet/Projeler ve Maliyetlendirme		42
3.8.1. Eylem Planları		
3.9.Stratejiler		
4. BÖLÜM: İZLEME ve DEĞERLENDİRME		
4.1.Raporlama		
4.1.1. İzleme Raporları		
4.1.2. Faaliyet Raporları		
EKLER		

1. GİRİŞ VE STRATEJİK PLANIN HAZIRLIK SÜRECİ

1.1. Strateji Geliştirme Kurulu ve Stratejik Plan Ekibi

1.2. Planlama Süreci

2. DURUM ANALİZİ

2.1. Kurumsal Tarihçe

2.2. Uygulanmakta Olan Planın Değerlendirilmesi

2.3. Mevzuat Analizi

2.4. Üst Politika Belgelerinin Analizi

2.5. Faaliyet Alanları ile Ürün ve Hizmetlerin Belirlenmesi

2.6. Paydaş Analizi

2.7. Kuruluş İçi Analiz

2.7.1. Teşkilat Yapısı

2.7.2. İnsan Kaynakları

2.7.3. Teknolojik Düzey

2.7.4. Mali Kaynaklar

2.7.5. İstatistik Veriler

2.8. Dış Çevre Analizi (Politik, Ekonomik, Sosyal, Teknolojik, Yasal ve Çevresel Çevre Analizi -PESTLE)

2.9. Güçlü ve Zayıf Yönler ile Fırsatlar ve Tehditler (GZFT) Analizi

2.10. Tespit ve İhtiyaçların Belirlenmesi

3. GELECEĞE BAKIŞ

3.1. Misyon

3.2. Vizyon

3.3. Temel Değerler

4. AMAÇ, HEDEF VE STRATEJİLERİN BELİRLENMESİ

4.1. Amaçlar

4.2. Hedefler

4.3. Performans Göstergeleri

4.4. Stratejilerin Belirlenmesi

4.5. Maliyetlendirme

5. İZLEME VE DEĞERLENDİRME

6. Tablo/Şekil/Grafikler/Ekler

1. GİRİŞ VE STRATEJİK PLANIN HAZIRLIK SÜRECİ

1.1. Strateji Geliştirme Kurulu ve Stratejik Plan Ekibi

Strateji Geliştirme Kurulu: Okul müdürünün başkanlığında, bir okul müdür yardımcısı, bir öğretmen ve okul/aile birliği başkanı ile bir yönetim kurulu üyesi olmak üzere 5 kişiden oluşan üst kurul kurulur.

Stratejik Plan Ekibi: Okul müdürü tarafından görevlendirilen ve üst kurul üyesi olmayan müdür yardımcısı başkanlığında, belirlenen öğretmenler ve gönüllü velilerden oluşur.

Tablo 1. Strateji Geliştirme Kurulu ve Stratejik Plan Ekibi Tablosu

Strateji Geliştirme Kurulu Bilgileri		Stratejik Plan Ekibi Bilgileri	
Adı Soyadı	Ünvanı	Adı Soyadı	Ünvanı
İsmail ŞENYUVA	OKUL MÜDÜRÜ	M. Yaşar GÜLTEKİN	MÜDÜR YARDIMCISI
M. Yaşar GÜLTEKİN	MÜDÜR YARDIMCISI	Ahmet ULUÇINAR	ÖĞRETMEN
Ahmet ULUÇINAR	ÖĞRETMEN	Emrah KARTBOĞA	ÖĞRETMEN
Kadir SERT	OKUL AİLE BİRLİĞİ BAŞKANI	Süleyman DEMİR	ÖĞRETMEN
Hatice ERİMTEK	OKUL AİLE BİRLİĞİ YÖN. KURULU ÜYESİ	Haluk FARSAK	ÖĞRETMEN

1.2. Planlama Süreci:

Stratejik planlama uygulamalarının başarılı olması önemli ölçüde plan öncesi hazırlık çalışmalarının iyi planlanmış olmasına ve sürece katılımın üst düzeyde sağlanmasına bağlıdır. 2027 /21 sayılı genelge ile okulumuzda **2024-2028 Dönemi Stratejik Plan** hazırlık çalışmaları başlamış ve hazırlık dönemindeki çalışmalar Strateji Geliştirme Başkanlığınca yayınlanan “Millî Eğitim Bakanlığı 2024-2028 Stratejik Plan Hazırlık Programı”nda detaylı olarak ele alınmıştır. Program aşağıdaki konuları içermektedir:

- Stratejik plan hazırlık çalışmalarının başladığının duyurulması
- Strateji geliştirme kurul ve ekiplerinin oluşturulması
- Stratejik planlama ekiplerine eğitimler düzenlenmesi
- Stratejik plan hazırlama takviminin oluşturulması

1.1. STRATEJİK PLANIN AMACI

Bu stratejik plan, okul ile çevre ilişkilerini geliştirmeyi, okul gelişimini sürekli kılmayı, belirlenen stratejik amaçlarla, ülkemize, çevresine faydalı, kendi ile barışık, düşünen ve özgün üretimlerde “bende varım” diyebilen nesiller yetiştirilmesi amacını taşımaktadır.

1.2. STRATEJİK PLANIN KAPSAMI

Bu stratejik plan, Cumhuriyet Ortaokulunun mevcut durum analizi değerlendirmeleri doğrultusunda, 2024 –2028 yıllarında geliştireceği amaç, hedef ve stratejileri kapsamaktadır.

1.3. STRATEJİK PLANIN YASAL DAYANAKLARI

SIRA NO	DAYANAĞIN ADI
1	5018 yılı Kamu Mali Yönetimi ve Kontrol Kanunu
2	Millî Eğitim Bakanlığı Strateji Geliştirme Başkanlığınının 2013/26 Nolu Genelgesi
3	Millî Eğitim Bakanlığı 2024 -2028 Stratejik Plan Hazırlık Programı
4	Yüksek Planlama Kurulu Kararları
5	10. Kalkınma Planı

1.4. STRATEJİK PLAN ÜST KURULU VE STRATEJİK PLAN EKİBİ

STRATEJİK PLAN ÜST KURULU		
SIRA NO	ADI SOYADI	GÖREVİ
1	İsmail ŞENYUVA	OKUL MÜDÜRÜ
2	M. Yaşar GÜLTEKİN	MÜDÜR YARDIMCISI
3	Ahmet ULUÇINAR	ÖĞRETMEN
4	Kadir SERT	OKUL AİLE BİRLİĞİ BAŞKANI
5	Hatice ERİMTEK	OKUL AİLE BİRLİĞİ YÖN. KURULU ÜYESİ

STRATEJİK PLANLAMA EKİBİ		
SIRA NO	ADI SOYADI	GÖREVİ
1	M. Yaşar GÜLTEKİN	MÜDÜR YARDIMCISI
2	Ahmet ULUÇINAR	ÖĞRETMEN
3	Emrah KARTBOĞA	ÖĞRETMEN
4	Süleyman DEMİR	ÖĞRETMEN
5	Haluk FARSAK	ÖĞRETMEN
6	Hatice ERİMTEK	GÖNÜLLÜ VELİ

1.5. ÇALIŞMA TAKVİMİ

İlçe MEM ile Okul ve Kurum Stratejik Planlama Takvimi

Okul ve Kurum Stratejik Planlama Adımları	2023				2024
	Eylül	Ekim	Kasım	Aralık	Ocak
1 Kurulan Stratejik Planlama Ekibinin İl AR-GE Birimine Bildirilmesi					
2 Durum Analizi					
3 Geleceğe Yönelim					
4 İl ARGE Birimi İncelemesi Değerlendirmesi					
5 Planın İnternet Sitesinde Yayınlanması ve E-Posta Şeklinde İl AR-GE Birimine Gönderilmesi					

2. DURUM ANALİZİ

Durum analizi bölümünde, aşağıdaki hususlarla ilgili analiz ve değerlendirmeler yapılmıştır;

- *Kurumsal tarihçe*
- *Uygulanmakta olan planın değerlendirilmesi*
- *Mevzuat analizi*
- *Üst politika belgelerinin analizi*
- *Faaliyet alanları ile ürün ve hizmetlerin belirlenmesi*
- *Paydaş analizi*
- *Kuruluş içi analiz*
- *Dış çevre analizi (Politik, ekonomik, sosyal, teknolojik, yasal ve çevresel analiz)*
- *Güçlü ve zayıf yönler ile fırsatlar ve tehditler (GZFT) analizi*
- *Tespit ve ihtiyaçların belirlenmesi*

2.1. Kurumsal Tarihçe

CUMHURİYET ORTAOKULU



Okulumuz; İlçemiz Cumhuriyet Mahallesi 56. Sokak üzerinde bulunmaktadır. Eğitim –Öğretime 1974 Tarihinde hizmete girmiştir. Hizmete girdiği tarihlerde mahallenin ihtiyacını karşılayan okulumuz daha sonraki yıllarda mahallenin büyümesi neticesinde ihtiyaca cevap veremez olmuş ve normal eğitimden ikili eğitime geçmek zorunda kalmıştır. Mahallemizin nüfusu hızla artmasından dolayı ihtiyaç üzeri ikinci binamız 1994 tarihinde hizmete girmiştir. Ne var ki, Adana depremi ve yılların vermiş olduğu hasardan dolayı binalarımız tehlike arz etmeye başladı.

Birinci ve ikinci binamızın deprem hasarı nedeniyle tehlike arz etmesi yeni bir binaya ihtiyaç duyulmuştur. 2003 yılında yapılan müracaatın sonunda yeni okul binamız 28 derslikli olarak yapıldı ve 18.10.2006 Tarihinde Eğitime Normal olarak başlamıştır.

2012-2013 Eğitim Öğretim döneminde ise ikili öğretime geçmiştir. Şimdi sabahçı grup olarak 5-6-7-8 sınıflara, öğlenci grup olarak da 1-2-3-4 sınıflara hizmet vermektedir.

2014-2015 Eğitim Öğretim döneminde ise ikili öğretime geçmiştir. Şimdi ise 5-6-7-8 sınıflara İmamoğlu Lisesi'ne ait prefabrik binalarda hizmet vermektedir.

2015 ten günümüze kadar olan süreçte ise tekli eğitime geçilmiş olup sabah başlayan dersler öğleden sonra bitmektedir İlkokul ile aynı bina kullanıldığı anda, mahallemiz birkaç sokak ilerisinde bulunan Koyunevi yoluna yeni binamız yapılmaktadır. En kısa sürede bitirilip eğitim - öğretim sürecine orada devam edilecektir.

18/12/2020 yılında 16 derslik bina yapılmış olup; kendi binasına geçmiştir sabah başlayan dersler öğleden sonra bitmektedir. Eğitim - Öğretim sürecine orada devam etmektedir.

2.2. Uygulanmakta Olan Stratejik Planın Değerlendirilmesi

Uygulanmakta olan stratejik planın değerlendirilmesi, planın uygulanmış olan dönemine ilişkin hedef ve göstergeler bazında gerçekleşme düzeyi ile başarı ve başarısızlık nedenlerini içerir. Bu çalışmanın amacı; yeni stratejik planda yer alacak amaç, hedef ve performans göstergelerinin doğru bir çerçevede belirlenmesini temin etmektir. Bu çalışma için uygulanmakta olan stratejik planın izleme ve değerlendirme bölümünde detayları verilen stratejik plan izleme ile stratejik plan değerlendirme tablolarından yararlanır.

Uygulanmakta olan stratejik planın değerlendirilmesi sonucu hedef ve performans göstergelerinde hedeflenen sonuçlara ulaşılması durumunda;

- Mevcut çevre şartları, riskler ve üst politika belgelerinden gelen sorumluluklar dikkate alındığında söz konusu hedeflerin yeni planda yer alıp almaması hususu değerlendirilir.
- Stratejik planda amacın farklı açılardan iyileştirilmesi ihtiyacı bulunması durumunda yeni hedef ve performans göstergeleri belirlenir.

Uygulanmakta olan stratejik planın değerlendirilmesi sonucu hedef ve performans göstergelerinde hedeflenen sonuçlara ulaşamaması durumunda ise

- Hedef ve performans göstergesi ile bunlara ilişkin değerlerin doğru belirlenip belirlenmediğine,
- Mevcut çevre şartları, riskler ve üst politika belgelerinden gelen sorumluluklar dikkate alındığında söz konusu hedeflerin yeni planda yer alıp almaması gerektiğine karar verilir.

Bu bölümde her hedef bazında ayrıntılı değerlendirmeler yapılmaz, yeni planın mevcut plandan temel farklılıkları ve bu farklılıkların nedenleri açıklanır. Burada yer alan değerlendirmeler uygulanmakta olan planın son altı aylık dönemini içerebileceğinden ilgili döneme ilişkin gerçekleşme sonuçları tahmin edilerek bu bölüm sonlandırılır.

2.1. Yasal Yükümlülükler ve Mevzuat Analizi

Mevzuat analizinde okul/kuruma görev ve sorumluluk yükleyen, okul/kurumun faaliyet alanını düzenleyen mevzuat gözden geçirilerek yasal yükümlülükler listesi oluşturulur. Mevzuat analizinin çıktıları daha sonraki aşamada okul/kurumun faaliyet alanlarının ve misyon bildirimlerinin belirlenmesinde ve geleceğe bakışının oluşturulmasında ve/veya gözden geçirilmesinde kullanılır. Mevzuat analiziyle amaç ve hedeflerin sınırları çizilir. İdarenin, görevlerini yürütürken bu sınırların dışına çıkmaması gerekir.

Okul/kurumun mevzuattan kaynaklanan yükümlülükleri, bu yükümlülüklerin mevzuatın hangi maddesine dayandığı ile bu yasal yükümlülüklere ilişkin tespitler ve ihtiyaçlar mevzuat analizi sürecinde cevaplanması gereken sorular çerçevesinde ortaya konulur.

2.1. MEVZUAT ANALİZİ

KANUN			
Tarih	Sayı	No	Adı
23/07/1965	12056	657	Devlet Memurları Kanunu
24/10/2003	25269	4982	Bilgi Edinme Hakkı Kanunu

YÖNETMELİK		
Yayımlandığı Resmi Gazete/Tebliğler Dergisi		Adı
Tarih	Sayı	
12/10/2013	28793	Milli Eğitim Bakanlığı Personelinin Görevde Yükselme, Unvan Değişikliği ve Yer Değiştirme Suretiyle Atanması Hakkında Yönetmelik

YÖNERGE		
Yayın		Adı
Tarih	Sayı	
25/10/2013	3087071	Milli Eğitim Bakanlığı Ortaöğretim Kurumlarına Geçiş Yönergesi

2.2. Üst Politika Belgeleri Analizi

Üst politika belgeleri;

- Millî Eğitim Bakanlığı Stratejik Planı,
- İl Millî Eğitim Müdürlüğü Stratejik Planı,
- İlçe Millî Eğitim Müdürlüğü Stratejik Planı ile
- Okul/kurumu ilgilendiren ulusal, bölgesel ve sektörel strateji eylem planlarını ifade eder.

Kurumun faaliyet alanları ile Kalkınma Planı, diğer plan ve programlarda yer alan amaç, ilke ve politikalar arasındaki uyuma bakılır.

Tablo 2. Üst Politika Belgeleri Analizi Tablosu

Üst Politika Belgesi	İlgili Bölüm/Referans	Verilen Görev/İhtiyaçlar
5018 sayılı Kamu Mali Yönetimi ve Kontrol Kanunu	<ul style="list-style-type: none">• 9. Madde,• 41. Madde	Kurum Faaliyetlerinde bütçenin etkin ve verimli kullanımı Stratejik Plan Hazırlama İzleme ve Değerlendirme Çalışmaları
30344 sayılı Kamu İdarelerinde Stratejik Plan Hazırlamaya İlişkin Usul ve Esaslar Hakkında Yönetmelik (26 Şubat 2028)	Tümü	5 yıllık hedefleri içeren Stratejik Plan hazırlanması
2024 -2026 Orta Vadeli Program	Tümü	Bütçe çalışmaları
MEB 11. Kalkınma Plan Politika Önerileri	Önerilen politikalar	Hedef ve stratejilerin belirlenmesi
MEB Kalite Çerçevesi	Tümü	Hedef ve stratejilerin belirlenmesi
MEB 2028 Bütçe Yılı Sunuşu	Tümü	Bütçe çalışmaları
2017-2028 Öğretmen Strateji Belgesi	Tümü	Hedef ve stratejilerin belirlenmesi
OECD 2028 Raporu	Türkiye verileri	Stratejilerin belirlenmesi
2017-2028 MEB İstatistikleri	Örgün Eğitim İstatistikleri	Hedef ve göstergelerin belirlenmesi
Kamu İdareleri İçin Stratejik Plan Hazırlama Kılavuzu (26 Şubat 2028)	Tümü	5 yıllık hedefleri içeren Stratejik Plan hazırlanması
2028 /16 sayılı Genelge, 2024 -2028 Stratejik Plan Hazırlık Çalışmaları (18 Eylül 2028)	Tümü	2024 -2028 Stratejik Planının Hazırlanması
MEB 2024 -2028 Stratejik Plan Hazırlık Programı (18 Eylül 2028)	Tümü	2024 -2028 Stratejik Planı Hazırlama Takvimi
MEB 2024 -2028 Stratejik Planı	Tümü	MEB Politikaları Konusunda Taşra Teşkilatına Rehberlik
Kamu İdarelerince Hazırlanacak Performans Programları Hakkında Yönetmelik	Tümü	5 yıllık kurumsal hedeflerin her bir mali yıl için ifade edilmesi
Kamu İdarelerince Hazırlanacak Faaliyet Raporu Hakkında Yönetmelik	Tümü	Her bir mali yıl için belirlenen hedeflerin gerçekleşme durumlarının tespiti, raporlanması
İstanbul İl Millî Eğitim Müdürlüğü 2024 -2028 Stratejik Planı	Tümü	Amaç, hedef, gösterge ve stratejilerin belirlenmesi
Kartal İlçe Millî Eğitim Müdürlüğü 2024 -2028 Stratejik Planı	Tümü	Amaç, hedef, gösterge ve stratejilerin belirlenmesi

2.3. Faaliyet Alanları ile Ürün/Hizmetlerin Belirlenmesi

Mevzuat analizi çıktıları dolayısıyla görev ve sorumluluklar dikkate alınarak okul/kurumun sunduğu temel ürün ve hizmetler belirlenir. Belirlenen ürün ve hizmetler Tablo 3'te belirtildiği gibi belirli faaliyet alanları altında toplulaştırılır. Faaliyet alanları ile ürün ve hizmetlerin belirlenmesi amaç, hedef ve stratejilerin oluşturulması aşamasında yönlendirici olacaktır.

Tablo 3. Faaliyet Alanlar/Ürün ve Hizmetler Tablosu

Faaliyet Alanı	Ürün/Hizmetler
Öğretim-eğitim faaliyetleri	<ul style="list-style-type: none">➤ Öğrenci İşleri Öğrenci rehberlik hizmetleri➤ Öğretmen rehberlik hizmetleri➤ Veli rehberlik hizmetleri
Rehberlik faaliyetleri	<ul style="list-style-type: none">➤ Öğrenci kayıt, kabul ve devam işleri➤ Öğrenci başarısının değerlendirilmesi➤ Sınav işleri➤ Sınıf geçme işleri➤ Rehberlik➤ Öğrenci davranışlarının değerlendirilmesi➤ Öğrenim belgesi düzenleme işleri
Sosyal faaliyetler	<ul style="list-style-type: none">➤ Öğrenci sağlığı ve güvenliği eğitimleri➤ Kulüp çalışmaları➤ Okul-Çevre ilişkileri➤ Toplum hizmetleri
Sportif faaliyetler	<ul style="list-style-type: none">➤ Voleybol turnuvaları➤ Futbol turnuvaları➤ Futsal turnuvaları

Kültürel ve sanatsal faaliyetler	<ul style="list-style-type: none"> ➤ Fıkra canlandırma canlandırma yarışmaları ➤ Akıl Zeka Oyunları turnuvaları ➤ İstiklal Marşı Güzel Okuma YARIŞMALARI
İnsan kaynakları faaliyetleri (mesleki gelişim faaliyetleri, personel etkinlikleri...)	<ul style="list-style-type: none"> ➤ Derece terfi ➤ Hizmet içi eğitim ➤ Özlük hakları
Okul aile birliği faaliyetleri	
Öğrencilere yönelik faaliyetler	<ul style="list-style-type: none"> ➤ Voleybol turnuvaları ➤ Futbol turnuvaları ➤ Futsal turnuvaları ➤ Fıkra canlandırma canlandırma yarışmaları ➤ Akıl Zeka Oyunları turnuvaları ➤ İstiklal Marşı Güzel Okuma YARIŞMALARI
Ölçme değerlendirme faaliyetleri	
Öğrenme ortamlarına yönelik faaliyetler	<ol style="list-style-type: none"> 1. Bilgi Edinme Başvurularının Cevaplanması 2. Protokol İş ve İşlemleri 3. Basın, Halk ve Ziyaretçilerle İlişkiler 4. Okul-Aile İşbirliği
Ders dışı faaliyetler	<ul style="list-style-type: none"> ➤ Müzik faaliyetleri ➤ Tiyatro faaliyetleri

*Tabloda sıralanan faaliyet alanları örnek olarak sıralanmıştır. Okul/kurumlar tür ve yapılarına göre faaliyet alanlarını ve ürün /hizmetlerini belirleyeceklerdir.

CUMHURİYET ORTAOKULU FAALİYET ALANLARI

A-FAALİYET ALANI: EĞİTİM	B-FAALİYET ALANI: YÖNETİM İŞLERİ
<p>Hizmet-1 Rehberlik Hizmetleri</p> <ul style="list-style-type: none"> ➤ Öğrenci rehberlik hizmetleri ➤ Öğretmen rehberlik hizmetleri ➤ Veli rehberlik hizmetleri 	<p>Hizmet-1 Öğrenci işleri hizmeti</p> <ul style="list-style-type: none"> ➤ Öğrenci kayıt, kabul ve devam işleri ➤ Öğrenci başarısının değerlendirilmesi ➤ Sınav işleri ➤ Sınıf geçme işleri ➤ Rehberlik ➤ Öğrenci davranışlarının değerlendirilmesi ➤ Öğrenim belgesi düzenleme işleri

Hizmet-2 Sosyal-Kültürel Etkinlikler	Hizmet-2 Öğretmen işleri hizmeti
<ul style="list-style-type: none"> ➤ Öğrenci sağlığı ve güvenliği eğitimleri ➤ Kulüp çalışmaları ➤ Okul-Çevre ilişkileri ➤ Toplum hizmetleri 	<ul style="list-style-type: none"> ➤ Derece terfi ➤ Hizmet içi eğitim ➤ Özlük hakları
C-FAALİYET ALANI: ÖĞRETİM	
Hizmet-1 Müfredatın işlenmesi	

CUMHURİYET ORTAOKULU FAALİYET ALANLARI

SIRA NO	FAALİYETLER	FAALİYETLERİN DAYANDIĞI MEVZUAT	AYRILAN MALİ KAYNAK	MEVCUT İNSAN KAYNAĞI	DEĞERLENDİRME
1	EĞİTİM	İlköğretim Kurumları Yönetmeliği	Yetersiz	Yeterli	Güçlendirilmeli
2	YÖNETİM	İlköğretim Kurumları Yönetmeliği Devlet Memurları Kanunu	Yeterli	Yeterli	Güçlendirilmeli
3	ÖĞRETİM	İlköğretim Kurumları Yönetmeliği	Yetersiz	Yeterli	Güçlendirilmeli
4					

2.4. Paydaş Analizi

Kurumumuzun faaliyet alanları dikkate alınarak, kurumumuzun faaliyetlerinden yararlanan, faaliyetlerden doğrudan/dolaylı ve olumlu/olumsuz etkilenen veya kurumumuzun faaliyetlerini etkileyen paydaşlar (kişi, grup veya kurumlar) tespit edilmiştir.

Paydaşların Tespiti

Tablo 4 Paydaş Tablosu

Paydaş Adı	İç Paydaş	Dış Paydaş
İmamoğlu İlçe Milli Eğitim Müdürlüğü		√
Okul Müdürümüz	√	
Öğretmenlerimiz	√	
Öğrencilerimiz	√	
Velilerimiz	√	
Personelimiz	√	
İlçe Müftülüğü		√
İlçe Emniyet Amirliği		√
İlçe Toplum Sağlığı Merkezi		√
Diğer Eğitim Kurumları		√
Özel Sektör		√
Sivil Toplum Kuruluşları		√
OAB, Mez. Drn, Anneler Birl.		√
İlçe Belediye Başkanlığı		√
Diğer Kurum ve Kuruluşlar		√

Paydaşların Önceliklendirilmesi

Paydaşların önceliklendirilmesi; Kamu İdareleri İçin Stratejik Plan H azırlama Kılavuzunda belirtilen Paydaş Etki/Önem Matrisi tablosundan (Tablo 7) yararlanılmıştır.

Tablo 5 Paydaşların Önceliklendirilmesi

Paydaş Adı	İç Paydaş	Dış Paydaş	Önem Derecesi	Etki Derecesi	Önceliği
İmamoğlu İlçe Milli Eğitim Müdürlüğü		√	5	5	5
Okul Müdürümüz	√		5	5	5
Öğretmenlerimiz	√		5	5	5
Öğrencilerimiz	√		5	5	5
Velilerimiz	√		5	5	5
Personelimiz	√		5	5	5
İlçe Müftülüğü		√	4	4	4
İlçe Emniyet Amirliği		√	3	3	3
İlçe Toplum Sağlığı Merkezi		√	3	3	3
OAB, Mez. Drn, Anneler Birl.		√	5	5	5
Diğer Eğitim Kurumları		√	2	2	2
Özel Sektör		√	2	2	2
Sivil Toplum Kuruluşları		√	2	2	2
İlçe Belediye Başkanlığı		√	3	3	3
Diğer Kurum ve Kuruluşlar		√	2	2	2

Önem Derecesi: 1, 2, 3 gözet; 4,5 birlikte çalış

Etki Derecesi: 1, 2, 3 İzle; 4, 5 bilgilendir

Önceliği: 5=Tam; 4=Çok; 3=Orta; 2=Az; 1=Hiç

Paydaşların Değerlendirilmesi

Paydaş Analizi kapsamında Stratejik Plan Hazırlama Ekibi; okulumuzun sunduğu ürün/hizmetlerinin hangi paydaşlarla ilgili olduğu, paydaşların ürün/hizmetlere ne şekilde etki ettiği ve paydaş beklentilerinin neler olduğu gibi durumları değerlendirerek Paydaş Ürün/Hizmet Matrisi hazırlamıştır

Tablo 6 Paydaş-Ürün/Hizmet Matrisi

	Ürün/Hizmet Numarası	İl MEM	Kaymakamlık	İlçe MEM	Okul Müdürümüz	Öğretmenler	Öğrenciler	Veliler	Personel	İlçe Müftülüğü	İlçe Emniyet Amirliği	İlçe Toplum Sağlığı Merkezi	OAB, Mez. Drn, Anneler Birl.	Diğer Eğitim Kurumları	Özel Sektör	Sivil Toplum Kuruluşları	İlçe Belediye Başkanlığı	Diğer Kurum ve Kuruluşlar	
A-Eğitim Öğretim Faaliyetleri	1			√	√	√	√												
	2				√	√	√												
	3				√	√	√	√											
	4			√	√	√	√												
	5		√	√	√	√	√	√									√		
	6				√	√	√	√											
	7			√	√	√	√												
	8			√	√	√	√												
B-Strateji Geliştirme, Ar-Ge Faaliyetleri	1			√	√	√			√										
	2			√	√	√													
	3				√	√													
	4				√	√													
	5				√	√													
	6				√	√	√												
C-İnsan Kaynakları Gelişimi	1	√	√	√	√	√			√										
	2	√	√	√	√	√			√										
	3	√	√	√	√	√			√										
D-Fiziki ve Mali Destek	1			√	√	√	√				√								
	2			√	√	√	√												
	3			√	√	√			√										
	4			√	√	√	√		√										
	5			√	√	√	√		√		√	√	√				√		
	6			√	√	√			√										
	7			√	√	√			√										
	8			√	√	√	√		√		√	√							
E-Denetim ve Rehberlik	1	√	√	√	√	√			√										
	2	√	√	√	√	√													
	3	√	√	√	√	√			√										
F-Halkla İlişkiler	1			√	√	√		√											
	2	√	√	√	√	√							√						
	3			√	√	√		√		√									
	4			√	√	√	√	√											

Paydaş Görüşlerinin Alınması ve Değerlendirilmesi

Stratejik Plan “Durum Analizi” çalışmaları kapsamında paydaşlarımızla bir dizi çalışma yapılarak dilek, öneri ve beklentileri alınmıştır. İlçe Milli Eğitim Müdürlüğü yöneticileri, diğer eğitim kurumlarının yöneticileri gibi dış paydaşlarımızdan mülakat yöntemiyle; öğrenci, öğretmen, veli, yönetici ve personelden oluşan iç paydaşlarımızdan ise toplantı ve anket yöntemleri ile görüşleri alınmıştır.

Tablo 7 Paydaş Görüşlerinin Alınmasına İlişkin Çalışmalar

Paydaş Adı	Yöntem	Sorumlu	Çalışma Tarihi	Raporlama ve Değerlendirme Sorumlusu
------------	--------	---------	----------------	--------------------------------------

İlçe MEM Yöneticileri	Mülakat, Toplantı	Strateji Geliştirme Kurulu Bşk.	S. P. Hazırlama Ekibi
Diğer Eğitim Kurumu Yöneticileri	Mülakat	Strateji Geliştirme Kurulu Bşk.	S. P. Hazırlama Ekibi
Öğretmenlerimiz	Anket, Toplantı	S. P. Hazırlama Ekibi	S. P. Hazırlama Ekibi
Öğrencilerimiz	Anket	S. P. Hazırlama Ekibi	S. P. Hazırlama Ekibi
Velilerimiz	Anket	S. P. Hazırlama Ekibi	S. P. Hazırlama Ekibi
Personelimiz	Anket, Toplantı	S. P. Hazırlama Ekibi	S. P. Hazırlama Ekibi
Yöneticilerimiz	Anket, Toplantı	S. P. Hazırlama Ekibi	S. P. Hazırlama Ekibi

PAYDAŞ ANALİZİ MATRİSİ

PAYDAŞLAR	İÇ PAYDAŞ	DIŞ PAYDAŞ	HİZMET ALAN	NEDEN PAYDAŞ	Paydaşın Kurum Faaliyetlerini Etkileme Derecesi	Paydaşın Taleplerine Verilen Önem	Sonuç
					Tam 5" "Çok 4", "Orta 3", "Az 2", "Hiç 1"		
					1,2,3 İzle 4,5 Bilgilendir	1,2,3 Gözet 4,5 Birlikte Çalış	
İlçe Milli Eğitim Müdürlüğü		X		Amaçlarımıza Ulaşmada Destek İçin İş birliği İçinde Olmamız Gereken Kurum	5	5	Bilgilendir, Birlikte çalış
Veliler	X		X	Doğrudan ve Dolaylı Hizmet Alan	4	4	Bilgilendir, Birlikte çalış
Okul Aile Birliği	X		X	Amaçlarımıza Ulaşmada Destek İçin İş birliği İçinde Olmamız Gereken Kurum	5	5	Bilgilendir, Birlikte çalış
Öğrenciler	X		X	Varoluş sebebimiz	5	5	Bilgilendir, Birlikte Çalış
Mahalle Muhtarı		X	X	Amaçlarımıza Ulaşmada Destek İçin İş birliği İçinde Olmamız Gereken Kurum	1	2	İzle, Gözet
Diğer Eğitim Kurumları		X	X	Amaçlarımıza Ulaşmada Destek İçin İş birliği İçinde Olmamız Gereken Kurum	2	4	İzle, Birlikte Çalış

2.5. Okul/Kurum İi Analiz

2.1.1. Örgütsel Yapı:

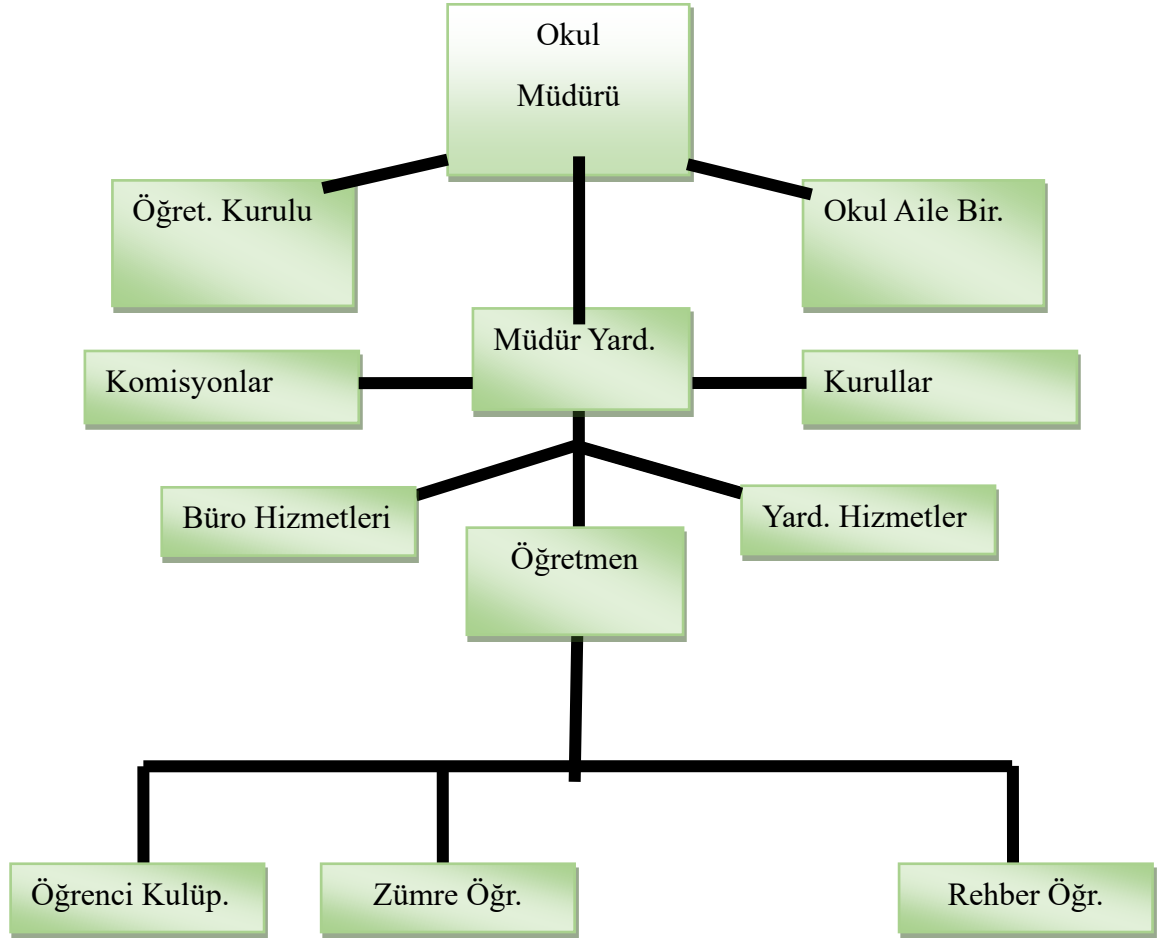

İnsan Kaynakları Yetkinlik Analizi

Tablo 8 Okul Yönetici Sayısı

YÖNETİCİ SAYILARI			
	Müdür	Müdür Başyardımcısı	Müdür Yardımcısı
Norm	1	0	1
Mevcut	1	0	1

Tablo 9 Öğretmen, Öğrenci, Derslik Sayıları

SIRA	ÖĞRENCİ-ÖĞRETMEN-DERSLİK BİLGİLERİ	SAYI
1	Öğrenci Sayısı	196
2	Öğretmen Sayısı	18
3	Derslik Sayısı	10
4	Derslik Başına Düşen Öğrenci Sayısı	25

Tablo 10 Branş Bazında Öğretmen Norm, Mevcut, İhtiyaç Sayıları

Sıra	Branş	Norm	Mevcut	İhtiyaç
1	Bilişim Teknolojileri	0	1	-1
2	Din Kültürü ve Ahlak Bilgisi	2	2	0
3	Rehberlik	1	1	0
4	Görsel Sanatlar	0	0	0
5	Arapça	0	0	0
6	Teknoloji Tasarım	0	0	0
7	Sosyal Bilgiler	1	1	0
8	Beden Eğitimi	1	1	0
9	Türkçe	3	3	0
10	Müzik	1	1	0
11	İlköğretim Matematik	3	3	0
12	İngilizce	2	2	0
13	Fen Bilimleri	2	2	0
TOPLAM		16	17	-1

Tablo 11 Yardımcı Personel/Destek Personeli Sayısı

Sıra	Branş	Norm	Mevcut	İhtiyaç
1	Memur	1	1	0
2	Destek Personeli (Kadro/ Sözleşmeli)	0	0	1
3	Güvenlik Görevlisi	0	0	1

2.7.2. İnsan Kaynakları

2024 Yılı İtibari ile Kurumdaki Mevcut Yönetici Sayısı:

Sıra No	Görevi	Erkek	Kadın	Toplam
1	Okul Müdürü	1	0	1
2	Müdür Yrd.	1	0	1

Kurum Yöneticilerinin Eğitim Durumu:

Eğitim Düzeyi	2028 Yılı İtibari İle	
	Kişi Sayısı	%
ÖnLisans	0	0
Lisans	2	100
Yüksek Lisans	0	0

Kurum Yöneticilerinin Yaş İtibari ile dağılımı:

Yaş Düzeyleri	2028 Yılı İtibari İle	
	Kişi Sayısı	%
20-30	0	
30-40	2	100
40+...	0	

İdari Personelin Hizmet Süresine İlişkin Bilgiler:

Hizmet Süreleri	Kişi Sayısı
1-3 Yıl	0
4-6 Yıl	1
7-10 Yıl	0
11-15 Yıl	1
16+.....üzeri	0

İdari Personelin Katıldığı Hizmet-içi Eğitim Programları:

Adı ve Soyadı	Görevi	Katıldığı Çalışmanın Adı
M. Yaşar GÜLTEKİN	Müdür Yardımcısı	Stratejik Yönetim ve Planlama Semineri Toplum Liderlerini Teşkilatlandırma Projesi İlköğretim Kurumları Standartları Semineri Mesleki Gelişim Eğitimi ve Çalışmaları Semineri

2028 Yılı Kurumdaki Mevcut Öğretmen Sayısı:

Sıra No	Branşı	Erkek	Kadın	Toplam
1	Matematik	3	0	3
2	Türkçe	3	0	3
3	Fen Bil.	2	0	2
4	Sosyal Bil.	1	0	1
5	İngilizce	1	1	2
6	Rehberlik	1	0	1
7	Bilişim	0	1	1
8	Beden Eğitimi	1	0	1
9	DKAB	0	2	2
10	Müzik	0	1	1
TOPLAM		12	5	17

Öğretmenlerin Yaş İtibari ile Dağılımı:

Yaş Düzeyleri	Kişi Sayısı
20-30	2
30-40	8
40+...	7

Öğretmenlerin Hizmet Süreleri:

Hizmet Süreleri	Kişi Sayısı
1-3 Yıl	2
4-6 Yıl	1
7-10 Yıl	7
11-15 Yıl	1
16+.....üzeri	6

2028 Yılı Kurumdaki Mevcut Hizmetli/ Memur Sayısı:

Sıra No	Görevi	Erkek	Kadın	Eğitim Durumu	Hizmet Yılı	Toplam
1	Memur	1	0	Lise	25	1
2	Hizmetli	0	1	Lise	21	1
3	Sözleşmeli İşçi	0	0	0	0	0
4	Sigortalı İşçi	0	0	0	0	0

Çalışanların Görev Dağılımı:

S.NO	UNVAN	GÖREVLERİ
1	Okul Müdürü Ve Müdür Yardımcısı	<ol style="list-style-type: none">1. Ders okutmak2. Kanun, tüzük, yönetmelik, yönerge, program ve emirlere uygun olarak görevlerini yürütmeye,3. Okulu düzene koyar4. Denetler.5. Okulun amaçlarına uygun olarak yönetilmesinden, değerlendirilmesinden ve geliştirmesinden sorumludur.6. Okul müdürü, görev tanımında belirtilen diğer görevleri de yapar.
2	Öğretmenler	<ol style="list-style-type: none">1. İlköğretim okullarında dersler sınıf veya branş öğretmenleri tarafından okutulur.2. Öğretmenler, kendilerine verilen sınıfın veya şubenin derslerini, programda belirtilen esaslara göre plânlamak, okutmak, bunlarla ilgili uygulama ve deneyleri yapmak, ders dışında okulun eğitim-öğretim ve yönetim işlerine etkin bir biçimde katılmak ve bu

		<p>konularda kanun, yönetmelik ve emirlerde belirtilen görevleri yerine getirmekle yükümlüdürler.</p> <p>3. Öğretmenler, okuttukları sınıfı mümkün ise bir üst sınıfta da okuturlar.</p> <p>4. İlköğretim okullarında özel bilgi, beceri ve yetenek isteyen; beden eğitimi, müzik, görsel sanatlar, din kültürü ve ahlâk bilgisi, yabancı dil ve bilgisayar dersleri branş öğretmenlerince okutulur.</p> <p>5. Okulun bina ve tesisleri ile öğrenci mevcudu, yatılı-gündüzlü, normal veya ikili öğretim gibi durumları göz önünde bulundurularak okul müdürlüğünce düzenlenen nöbet çizelgesine göre öğretmenlerin, normal öğretim yapan okullarda gün süresince, ikili öğretim yapan okullarda ise kendi devresinde nöbet tutmaları sağlanır.</p> <p>6. Yönetici ve öğretmenler; Resmî Gazete, Tebliğler Dergisi, genelge ve duyurulardan elektronik ortamda yayımlananları Bakanlığın web sayfasından takip eder.</p> <p>7. Elektronik ortamda yayımlanmayanları ise okur, ilgili yeri imzalar ve uygularlar.</p> <p>9. Öğretmenler dersleri ile ilgili araç-gereç, laboratuvar ve işliklerdeki eşyayı, okul kütüphanesindeki kitapları korur ve iyi kullanılmasını sağlarlar.</p>
--	--	--

Okul Rehberlik Hizmetleri

Mevcut Kapasite				Mevcut Kapasite Kullanımı ve Performans					
Psikolojik Danışman Norm Sayısı	Görev Yapan Psikolojik Danışman Sayısı	İhtiyaç Duyulan Psikolojik Danışman Sayısı	Görüşme Odası Sayısı	Danışmanlık Hizmeti Alan			Rehberlik Hizmetleri İle İlgili Düzenlenen Eğitim/Paylaşım Toplantısı Vb. Faaliyet Sayısı		
				Öğrenci Sayısı	Öğretmen Sayısı	Veli Sayısı	Öğretmenlere Yönelik	Öğrencilere Yönelik	Velilere Yönelik
0	1	0	1	196	0	0	2	11	11

2.1.2. Teknolojik Düzey

Okulun Teknolojik Altyapısı:

Araç-Gereçler	2026	2027	2028	İhtiyaç
Bilgisayar	18	18	18	10
Yazıcı	2	2	2	3
Tarayıcı	2	2	2	2
Tepegöz	1	1	1	0
Projeksiyon	0	0	0	5
İnternet bağlantısı	1	1	1	5
Fen Laboratuvarı	0	0	0	1
Bilgisayar Lab.	0	0	1	0
Fotoğraf makinesi	0	0	0	0
Kamera	0	0	0	0
Okul/kurumun İnternet sitesi	1	1	1	0
Personel/e-mail adresi oranı	%100	%100	%100	0
Fotokopi makinesi	0	0		2

Okulun Fiziki Altyapısı:

Fiziki Mekân	Var	Yok	Adedi	İhtiyaç
Öğretmen Çalışma Odası		X		1
Ekipman Odası		X		1
Kütüphane	1	X		0
Rehberlik Servisi	1	X		
Resim Odası		X		1
Müzik Odası		X		1
Çok Amaçlı Salon	✓		1	0
Ev Ekonomisi Odası		X		0
İş ve Teknik Atölyesi		X		0
Bilgisayar laboratuvarı	✓		1	0
Yemekhane		X		1
Spor Salonu		X		1
Otopark		X		1
Spor Alanları	✓		1	1
Kantin		X	1	
Fen Bilgisi Laboratuvarı		X		1
Atölyeler		X		0
Bölmelere Ait Depo		X		0
Bölüm Laboratuvarları		X		0
Bölüm Yönetici Odaları		X		0
Bölüm Öğrt. Odası		X		0
Teknisyen Odası		X		0
Bölüm Dersliği		X		0
Arşiv		X		0
.....				

2.1.3. Mali Kaynaklar

Okul Kaynak Tablosu:

Kaynaklar	2028	2024	2025	2026	2027	2028
Genel Bütçe	5.000,00	0	0	0	0	0
Okul aile Birliđi	90.49,00	0	0	0	0	0
Kira Gelirleri	0	0	0	0	0	0
Döner Sermaye	0	0	0	0	0	0
Vakıf ve Dernekler	0	0	0	0	0	0
Dıř Kaynak/Projeler	0	0	0	0	0	0
Diđer						
.....						
TOPLAM	5.090,49	0	0	0	0	0

Okulun Gelir-Gider Tablosu:

YILLAR HARCAMA KALEMLERİ	2026		2027		2028	
	GELİR	GİDER	GELİR	GİDER	GELİR	GİDER
Temizlik		0		35799,30		21960,00
Küçük onarım		0				0
Bilgisayar harcamaları		0				0
Büro malz. harcamaları		0		12000,00		0
Telefon		0		0		0
Yemek		0		0		0
Sosyal faaliyetler		0		1100,000		0
Kırtasiye		0	70799,30	12000,00		
Vergi harç vs		0		0	1. 21960,00	0
.....		0				
GENEL			70799,30	70799,30	21960,00	21960,00

2.7.3. İstatistikî Veriler

Karşılaştırmalı Öğretmen/Öğrenci Durumu (2028)

ÖĞRETMEN	ÖĞRENCİ		OKUL
Toplam öğretmen sayısı	Öğrenci sayısı		Öğretmen başına düşen öğrenci sayısı
	Kız	Erkek	
15	102	94	13

Öğrenci Sayısına İlişkin Bilgiler						
	2028		2027		2026	
	Kız	Erkek	Kız	Erkek	Kız	Erkek
Öğrenci Sayısı	102	94	101	99	114	101
Toplam Öğrenci Sayısı	196		200		215	

Yıllara Göre Ortalama Mevcutları			Yıllara Göre Öğretmen Başına Düşen Öğrenci Sayısı		
2026	2027	2028	2026	2027	2028
215	200	196	13	14	13

Yerleşim Alanı ve Derslikler

Yerleşim		
Toplam Alan (m ²)	Bina Alanı (m ²)	Bahçe alanı (m ²)
5089	1500	3589

Sosyal Alanlar		
Tesisin adı	Kapasitesi (Kişi Sayısı)	Alanı
Kantin	X	X
Yemekhane	50	500
Toplantı Salonu	X	X
Konferans Salonu	50	500
Seminer Salonu	X	X

Spor Tesisleri		
Tesisin adı	Kapasitesi (Kişi Sayısı)	Alanı
Basketbol Alanı	X	X
Futbol Sahası	X	X
Kapalı Spor Salonu	X	X
Diğer		

2.8. Çevre Analizi (PESTLE)

PEST- E (Politik, Ekonomik, Sosyo-Kültürel, Teknolojik, Ekolojik, Etik) Analizi

Politik ve yasal etmenler	Ekonomik çevre değişkenleri
<p>Okulumuz, Milli Eğitim Bakanlığı politikaları ve Milli Eğitim Bakanlığı 2014–2024 stratejik planlama faaliyetleri ışığında eğitim-öğretim faaliyetlerine devam etmektedir. Öğrencilerini eğitimin merkezine koyan bir yaklaşım sergileyen okulumuz, öğrencilerin yeniliklere açık ve yeniliklerden haberdar, gelişim odaklı olmasını sağlayıcı, önleyici çalışmalarla, risklerden koruyucu politikalar uygulayarak yasal sorumluluklarını en iyi şekilde yerine getirmek için çalışmaktadır.</p>	<p>Okulumuzun bulunduğu çevre sürekli göç veren bir bölge olduğu için, genel bağlamda ailelerimizin sosyoekonomik düzeyleri düşük seviyelerdedir. Bu açıdan bakıldığı zaman, ailelerin okulun maddi kaynaklarına çok fazla katkısı olmamaktadır. Belli dönemlerde okul bünyesinde okul-aile işbirliği ile çalışmaları düzenlenmekte, buradan elde edilen gelirlerle okulumuzun eksikleri giderilmeye çalışılmaktadır.</p>

Sosyal-kültürel çevre değişkenleri	Teknolojik çevre değişkenleri
<p>Okulumuzun bulunduğu çevredeki hızlı yoğun göç olgusu, bireylerin uyum problemlerini de beraberinde getirmektedir. Köy hayatından şehir hayatına geçiş çocukları sosyal yönden olumsuz etkilediği gibi küçük köy okulundan büyük okula geçiş de eğitim konsantrasyonunu bozmaktadır.</p>	<p>Günümüzde hemen hemen her evde bir bilgisayar vardır. Ancak bu durum kırsal kesimlerde daha azdır. Bizim de okulumuzun bulunduğu ilçede sürekli göç vermesi, ilçemizin ekonomik düzeyini ortaya koymaktadır. Bu durum öğrencilerimizin teknolojiyi tanıma ve kullanma açısından yetersiz kalmalarına neden olmaktadır.</p>

Ekolojik ve doğal çevre değişkenleri	Etik ve ahlaksal değişkenler
<p>İlçemizin doğal anlamda geniş bir ovada olması, öğrencilerimizin doğayı daha yakından tanıması açısından etkisi büyüktür. Bununla birlikte çocukların, gelişimlerinde olumsuz sonuçlara neden olan GDO'lu besinler yerine tamamen doğal ürün tüketmeleri ufak bir ilçe hayatının en önemli yararı denilebilir.</p>	<p>Değişik kültürlerin buluşma noktası olan şehirlerin, buralarda yaşayan birçok gencin örf, adet ve kültüründen habersiz yetişmesine sebep olduğu bir gerçektir. Bu durumu asgariye indirmek için aileye ve eğitim camiasına büyük bir vazife düşmektedir. Bu nedenle milli ve manevi kültürünü evrensel değerler içinde koruyup geliştiren bireyler yetiştirmek bizim asli görevimizdir. Öğrencilerimizin kendi öz kültürünü tanıyıp bunu karakterine yansıtarak yaşaması ve gelecek nesillere aktarması hepimizin ortak gayesidir.</p>

2.6.2. Üst Politika Belgeleri

SIRA NO	REFERANS KAYNAĞININ ADI
1	10. Kalkınma Planı
2	TÜBİTAK Vizyon 2028 Eğitim ve İnsan Kaynakları Sonuç Raporu ve Strateji Belgesi
3	5018 yılı Kamu Mali Yönetimi ve Kontrol Kanunu
4	Kamu İdarelerinde Stratejik Planlamaya İlişkin Usul ve Esaslar Hakkında Yönetmelik
5	Devlet Planlama Teşkilatı Kamu İdareleri İçin Stratejik Planlama Kılavuzu (2006)
6	Milli Eğitim Bakanlığı 2015-2024 Stratejik Plan Hazırlık Programı
7	Milli Eğitim Bakanlığı Stratejik Plan Durum Analizi Raporu
8	61. Hükümet Programı
9	61. Hükümet Eylem Planı
10	Milli Eğitim Bakanlığı Strateji Geliştirme Başkanlığının 2013/26 Nolu Genelgesi
11	
12	
13	

2.9. GZFT Analizi

Okulumuzun temel istatistiklerinde verilen okul künyesi, çalışan bilgileri, bina bilgileri, teknolojik kaynak bilgileri ve gelir gider bilgileri ile paydaş anketleri sonucunda ortaya çıkan sorun ve gelişime açık alanlar iç ve dış faktör olarak değerlendirilerek GZFT tablosunda belirtilmiştir. Dolayısıyla olguyu belirten istatistikler ile algıyı ölçen anketlerden çıkan sonuçlar tek bir analizde birleştirilmiştir. Kurumun güçlü ve zayıf yönleri donanım, malzeme, çalışan, iş yapma becerisi, kurumsal iletişim gibi çok çeşitli alanlarda kendisinden kaynaklı olan güçlülükleri ve zayıflıkları ifade etmektedir ve ayrımda temel olarak okul müdürü/müdürlüğü kapsamında bakılarak iç faktör ve dış faktör ayrımı yapılmıştır.

2.9.1. Güçlü ve Zayıf Yönler

Güçlü yönler okul/kurum tarafından kontrol edilebilen, okul/kurumun amaç ve hedeflerine ulaşırken yararlanabileceği, yüksek değer ürettiği ya da başarılı performans gösterdiği ve paydaşların okul/kurumun olumlu içsel özellikleri olarak gördüğü hususlardır. Güçlü yönler yetenekli iş gücü ve güçlü mali yapı gibi somut hususlar olabileceği gibi liderlik ya da destekleyici kurum kültürü gibi soyut hususlar da olabilir. Zayıf yönler ise okul/kurumun başarısını etkileyebilecek eksiklikleri ya da gelişmeye açık alanlarıdır. Başka bir ifadeyle okul/kurumun üstesinden gelmesi gereken olumsuz yönleridir. Zayıf yönlerin belirlenmesinde “Neleri iyileştirmeliyiz?” sorusuna odaklanılması gerekir.

Güçlü Yönler	Zayıf Yönler
<ol style="list-style-type: none">1. Okul vizyonunun ve misyonunun belirlenmiş olması.2. Genç ve istekli öğretim kadrosunun olması3. Kurum içi iletişim kanallarının açık olması4. Kendini geliştiren, gelişime açık ve teknolojiyi kullanan öğretmenin olması5. Kurum kültürünün oluşturulmuş olması6. Sınıf mevcutlarının uygun olması.	<ol style="list-style-type: none">1. Salt kendine ait bir bina olmaması.2. Okulun gelirinin olmaması.3. Yardımcı personel olmaması.4. Velilerin okul ile iletişiminin az olması.5. Velilerin yapılan toplantılara katılımının azlığı6. Öğrencilerin, eğitim-öğretim ile ilgili ihtiyaçlarını karşılayabilecekleri alanlara uzak olması7. Sosyal kültürel faaliyetlerin az olması

2.9.2. Fırsatlar ve Tehditler

Fırsatlar, okul/kurumun kontrolü dışında ortaya çıkan ve okul/kurum için avantaj sağlaması muhtemel olan etken ya da durumlardır. Tehditler ise okul/kurumun kontrolü dışında gerçekleşen ve olumsuz etkilerinin önlenmesi ya da sınırlandırılması gereken unsurlardır. Okul/kurumu etkileyebilecek politik, ekonomik, sosyokültürel, teknolojik ya da siyasi etkenlerin bu kapsamda değerlendirilmesi gerekir.

Güçlü ve zayıf yönler ile fırsatlar ve tehditler arasında duruma göre geçişkenlik olabilir. Örneğin, personel sayısının az olması zayıf bir yön olabileceği gibi personel, okul/kurumun kontrolü dışında bütçe imkânları çerçevesinde okul/kuruma tahsis edildiği için bir tehdit olarak da değerlendirilebilir. Aynı şekilde bütçe imkânlarının iyi olması güçlü yön olabileceği gibi okul/kurumun talep ettiği ödeneği merkezi bütçeden alabilmesi nedeniyle fırsat olarak da algılanabilir.

Fırsatlar	Tehditler
<ol style="list-style-type: none">1. İnternet bağlantısının olması2. Okulun şehir gürültüsünden uzak bir yerleşkede bulunması3. Fiziki alanların geliştirmeye açık olması4. Diğer okul ve kurumlarla iletişimin güçlü olması5. İlçeye ulaşım sıkıntısının olmaması	<ol style="list-style-type: none">1. Velilerin ekonomik durumunun düşük olması2. İlçenin göç vermesi.3. İçme suyu ve ilçe içi yolların sıkıntısının olması4. Velilerin kendi başına iş yapamayan öğrenci yetiştirmeleri.

2.10. Tespit ve İhtiyaçların Belirlenmesi

SORUN ALANLARI

TEMEL SORUN ALANLARI	
1- OKUL FİZİKSEL DURUMU	<ol style="list-style-type: none">1- Eğitim-öğretimde araç-gereç eksikliğinin olması.2- Okulun dış görünüşü (duvarların boyanması, bahçe düzeni vb.) eksikliğinin olması.
2- EĞİTİM-ÖĞRETİM SORUNLARI	<ol style="list-style-type: none">1. Öğrencilerin evde gerekli kültürel eğitimi almadan okula başlamaları.2. Öğrencilerin, eğitim-öğretim ile ilgili ihtiyaçlarını karşılayabilecekleri maddiyata uzak olması.3. Sosyal kültürel faaliyetlerin az olması
3- PAYDAŞ SORUNLARI	<ol style="list-style-type: none">1. Velilerin ekonomik durumunun düşük olması2. Velilerin kendi başına iş yapamayan öğrenci yetiştirmeleri.3. Velilerin yapılan toplantılara katılımının azlığı.4. Velilerin okul ile iletişiminin az olması.5. Okulun gelirinin olmaması

3. BÖLÜM

GELECEĞE YÖNELİM

1.1. MİSYONUMUZ

Büyük düşünebilen ve bunu hayata geçirme çabasında olan, insanların mutluluğunu hedeflemiş, milli ve manevi kültürünü evrensel değerler içinde koruyup geliştiren, bilgiyi etkili ve verimli kullanabilecek, dünya çapında bireyler yetiştiren bir eğitim kurumu olmaktır.

1.2. VİZYONUMUZ

Her öğrencinin iyi bir üst eğitim kurumuna yerleşmesini ve sosyal becerilerini geliştirmesini, toplumsal ve milli değerleri yaşamasını sağlamak, çocuklarımıza mutlu ve başarılı bireyler olma isteği ve yeteneğini kazandırmaktır.

1.3. TEMEL DEĞERLER VE İLKELERİMİZ

- ✓ Önce insan,
- ✓ Karşılıklı güven ve dürüstlük,
- ✓ Sabırlı, hoşgörülü ve kararlılık,
- ✓ Eğitimde süreklilik anlayışı,
- ✓ Adaletli performans değerlendirme,
- ✓ Bireysel farkları dikkate almak,
- ✓ Kendisiyle ve çevresi ile barışık olmak,
- ✓ Yetkinlik, üretkenlik ve girişimcilik ruhuna sahip olmak,
- ✓ Doğa ve çevreyi koruma bilinci,
- ✓ Sürekli gelişim

TEMA-1 FİZİKSEL DURUM

TEMALAR

Stratejik Amaç-1

Kaliteli bir eğitim öğretim ortamı için okulun fiziki yapısını düzenlemek.

Stratejik Hedefler-1

1. Okulun dış görünüşü (duvarların boyanması, bahçe düzeni vb.) eksikliklerini gidermek.
2. Sınıfı eğitim-öğretime uygun bir şekilde yeniden düzenlemek.
3. Koridoru yeniden düzenlemek.

PERFORMANS GÖSTERGELERİ :

SAM	1	PERFORMANS GÖSTERGELERİ	PERFORMANS HEDEFLERİ								
			Önceki Yıllar		Cari Yıl	Sonraki Yıl Hedefleri					SP Dönemi Hedefi
			2026	2027	2028	2024	2025	2026	2027	2028	
PG	1.1.1	Okulda yapılan düzenleme çalışmaları s.	0	0	0						
PG	1.1.2	Sınıfa alınan demirbaş sayısı	0	0	0						
PG	1.1.3	Koridor için alınan demirbaş sayısı	0	0	0						

FAALİYET VE MALİYETLENDİRME :

FAALİYET VEYA PROJELER	Sorumlu Birim/Şube/Kişi	Başlama ve Bitiş Tarihi	MALİYET					Toplam (TL)
			2024 (TL)	2025 (TL)	2026 (TL)	2027 (TL)	2028 (TL)	
Okul çevre düzenlemesi ç.	M. Yaşar GÜLTEKİN	Eylül 2027 -Haziran 2028	0	0	0	0	0	0
Sınıfın yeniden düzenlenmesi ç.	M. Yaşar GÜLTEKİN	Eylül 2028	0	0	0	0	0	0
Koridorun yeniden düzenlenmesi ç.	M. Yaşar GÜLTEKİN	Eylül 2028	0	0	0	0	0	0

TEMA-2 EĞİTİM-ÖĞRETİM**Stratejik Amaç-2**

Öğrencilerin başarı seviyesini yükseltmek ve okulun araç- gereç eksikliğini gidermek.

Stratejik Hedefler-2

1. Öğrencilerin hazır bulunuşluk seviyelerini yükseltmek.
2. Bağımsız iş yapabilen öğrenciler yetiştirmek.
3. Öğrencilerin derslere etkin katılımını sağlamak.
4. Eksik eğitim malzemeleri konusunda İlçe Milli Eğitimi Müdürlüğünü bilgilendirmek
5. Ders konularını somutlaştırıcı materyal hazırlamak.

PERFORMANS GÖSTERGELERİ

SAM	2	PERFORMANS GÖSTERGELERİ	PERFORMANS HEDEFLERİ								
			Önceki Yıllar		Cari Yıl	Sonraki Yıl Hedefleri					SP Dönemi Hedefi
			2026	2026	2028	2024	2025	2026	2027	2028	
PG	2.2.1	Yıl içinde başarısında artış gözlemlenen öğrenci sayısı	5	6	7	15	15	15	15	25	
PG	2.2.2	Ders başına hazırlanan ortalama materyal sayısı									
PG	2.2.3	Yıl içinde okula verilen eğitim-öğretim malzemesi sayısı									

FAALİYET VE MALİYETLENDİRME

FAALİYET VEYA PROJELER	Sorumlu Birim/Şube/Kişi	Başlama ve Bitiş Tarihi	MALİYET					
			2024 (TL)	2025 (TL)	2026 (TL)	2027 (TL)	2028 (TL)	Toplam (TL)
Başarı sağlayan öğrencilerini ödüllendirilmesi	M. Yaşar GÜLTEKİN	Ocak 2027 -Ocak2028	0	0	0	0	0	0
Eğitim-öğretime araç-gereç temini	M. Yaşar GÜLTEKİN	Ocak 2027 -Ocak2028	0	0	0	0	0	0

TEMA-3 PAYDAŞ İLİŞKİLERİ

Ders konularını somutlaştırıcı materyal zenginliği	M. Yaşar GÜLTEKİN	Ocak 2027 -Ocak2003	0	0	0	0	0	0

Stratejik Amaç-3

Okul -veli ilişkisini geliştirerek velilerin okul ve öğrencilere katkısını arttırmak.

Stratejik Hedefler-3

1. Velilerle sık sık toplantılar yapmak.
2. Velilerin öğrencilere yararlı olabileceği yolları göstermek.
3. Okulun ihtiyaçları konusunda velilerin ilgisini artırmak.
4. Ev ziyaretleri yapmak.

PERFORMANS GÖSTERGELERİ

SAM	3	PERFORMANS GÖSTERGELERİ	PERFORMANS HEDEFLERİ								
			Önceki Yıllar		Cari Yıl	Sonraki Yıl Hedefleri					SP Dönemi Hedefi
SH	3		2026	2027	2028	2024	2025	2026	2027	2028	
PG	3.3.1	Yıl içinde yapılan toplantı sayısı	3	4	1	5	6	7	8	9	100
PG	3.3.2	Okulla iletişimi artan veli sayısı	5	5	20	25	30	35	40	45	100
PG	3.3.3	Veli etkisiyle başarısı artan öğrenci sayısı	5	6	30	35	40	45	50	55	100
PG	3.3.4	Yıl içinde yapılan veli ziyaretleri sayısı	16	16	40	45	50	55	60	65	100

FAALİYET VE MALİYETLENDİRME

FAALİYET VEYA PROJELER	Sorumlu Birim/Şube/Kişi	Başlama ve Bitiş Tarihi	MALİYET					Toplam (TL)
			2015 (TL)	2016 (TL)	2017 (TL)	2028 (TL)	2024 (TL)	
Veli eğitim çalışmaları	M. Yaşar GÜLTEKİN	Ocak 2027 -Ocak2003	-	-	-	-	-	-
Veli ziyaretleri çalışması	M. Yaşar GÜLTEKİN	Ocak 2027 -Ocak2028	-	-	-	-	-	-

TEMA, STRATEJİK AMAÇ VE HEDEFLER TABLOSUDUR

TEMA	STRATEJİK AMAÇ	STRATEJİK HEDEFLER
FİZİKSEL DURUM	Kaliteli bir eğitim öğretim ortamı için okulun fiziki yapısını düzenlemek.	Okulun dış görünüşü (duvarların boyanması, bahçe düzeni vb.) eksikliklerini gidermek.
		Sınıfı eğitim-öğretime uygun bir şekilde yeniden düzenlemek.
		Koridoru yeniden düzenlemek.
TEMA	STRATEJİK AMAÇ	STRATEJİK HEDEFLER
EĞİTİM ÖĞRETİM	Öğrencilerin başarı seviyesini yükseltmek ve okulun araç- gereç eksikliğini gidermek.	Öğrencilerin hazır bulunuşluk seviyelerini yükseltmek.
		Bağımsız iş yapabilen öğrenciler yetiştirmek.
		Öğrencilerin derslere etkin katılımını sağlamak.
		Eksik eğitim malzemeleri konusunda İlçe Milli Eğitimi Müdürlüğünü bilgilendirmek
		Ders konularını somutlaştırıcı materyal hazırlamak.
TEMA	STRATEJİK AMAÇ	STRATEJİK HEDEFLER
PAYDAŞ İLİŞKİLERİ	Okul -veli ilişkisini geliştirerek velilerin okul ve öğrencilere katkısını arttırmak.	Velilerle sık sık toplantılar yapmak.
		Velilerin öğrencilere yararlı olabileceği yolları göstermek.
		Okulun ihtiyaçları konusunda velilerin ilgisini artırmak.
		Ev ziyaretleri yapmak.

STRATEJİK PLAN MALİYET TABLOSU (2028 -2028)

TEMALAR	STRTRAEJİK AMAÇLAR – HEDEFLER	MALİYETİ(TL)
FİZİKSEL DURUM	Kaliteli bir eğitim öğretim ortamı için okulun fiziki yapısını düzenlemek.	
	Okulun dış görünüşü (duvarların boyanması, bahçe düzeni vb.) eksikliklerini gidermek.	50000,00
	Sınıfı eğitim-öğretime uygun bir şekilde yeniden düzenlemek.	50000,00
	Koridoru yeniden düzenlemek.	50000,00
EĞİTİM ÖĞRETİM	Öğrencilerin başarı seviyesini yükseltmek ve okulun araç- gereç eksikliğini gidermek.	25000,00
	Öğrencilerin hazır bulunuşluk seviyelerini yükseltmek.	20000,00
	Bağımsız iş yapabilen öğrenciler yetiştirmek.	20000,00
	Öğrencilerin derslere etkin katılımını sağlamak.	50000,00
	Eksik eğitim malzemeleri konusunda İlçe Milli Eğitimi Müdürlüğünü bilgilendirmek(Alınan Malzeme Fiyatı)	100000,00
	Ders konularını somutlaştırıcı materyal hazırlamak.	20000,00
PAYDAŞ İLİŞKİLERİ	Okul -veli ilişkisini geliştirerek velilerin okul ve öğrencilere katkısını arttırmak.	
	Velilerle sık sık toplantılar yapmak.	
	Velilerin öğrencilere yararlı olabileceği yolları göstermek.	
	Okulun ihtiyaçları konusunda velilerin ilgisini artırmak.	20000,00
	Ev ziyaretleri yapmak.	0
TOPLAM MALİYET		415000,00

4. BÖLÜM

İZLEME ve DEĞERLENDİRME

4.1. RAPORLAMA

Plan dönemi içerisinde ve her yılın sonunda okulumuz stratejik planı uyarınca yürütülen faaliyetlerimizi, önceden belirttiğimiz performans göstergelerine göre hedef ve gerçekleşme durumu ile varsa meydana gelen sapmaların nedenlerini açıkladığımız, okulumuz hakkında genel ve mali bilgileri içeren izleme ve değerlendirme raporu hazırlanacaktır.

Stratejik Amaçlar

Tablo 17 Stratejik Amaçlar, Hedefler

AMAÇ 1 (A1)	Eğitim ve öğretime erişim oranlarını artırarak eğitim kurumlarının hedef kitlesini oluşturan her bireye ulaşmak
Hedef 1.1 (H1.1)	Ortaokul eğitim kurumlarında 7 gün ve üzeri devamsızlık oranını %12'ten %3'e indirmek
Hedef 1.2 (H1.2)	Özel eğitim ve rehberliğe ihtiyaç duyan öğrencilerin %100'üne ulaşarak, eğitim ve rehberlik gereksinimlerini karşılamak
AMAÇ 2 (A2)	Eğitim ve öğretim faaliyetlerinde ortaya çıkan sorunları proje tabanlı yöntemlerle çözüme ulaştırmak ve 21. yüzyıl becerileri ile bütünleşik kaliteli eğitim hizmeti sunmak
Hedef 2.1 (H2.1)	2028 yılına kadar her öğrencimizin yerel, ulusal ve uluslararası düzeyde proje tabanlı bilimsel, teknolojik çalışmalardan en az 1'ine aktif katılımını sağlamak
Hedef 2.2 (H2.2)	EBA kullanan öğrenci oranlarını %50'ye, EBA kullanan öğretmen oranlarını %100'e çıkarmak
Hedef 2.3 (H2.3)	Öğrencilerimizin sosyal ve duyuşsal gereksinimlerini karşılamak üzere her eğitim-öğretim kademesinde en az 1 faaliyete katılımlarını sağlamak
Hedef 2.4 (H2.4)	Öğretmen ve yöneticilerimizin mesleki gelişim taleplerini değerlendirerek her yönetici ve öğretmenimizin plan döneminin her yılında en az 1 hizmet içi eğitim faaliyetine katılımını sağlamak
Hedef 2.5 (H2.5)	Merkezi sistem sınavlarının öncesinde ve sonrasında sınavlara katılan tüm öğrencilerimizin eğitim, rehberlik ve danışmanlık ihtiyacını karşılamak, ilgi ve yeteneklerine uygun olarak alan, bölüm ve meslek seçiminde yöneltme ve yönlendirme çalışmaları yapmak
AMAÇ 3 (A3)	Eğitim kurumlarının kapasitesini ve donanım altyapısını, genel ve özel ihtiyaçları karşılayacak nitelikte geliştirmek
Hedef 3.1 (H3.1)	Güvenli ve sosyal bir okul ortamı oluşturmak için özel grupların ihtiyaçlarını da dikkate alarak fiziksel ortamların güvenlik ve sağlık standartlarını %100'e çıkarmak
Hedef 3.2 (H3.2)	Kuruma CİMER, MEBİM, e-Muhtar, dilekçe ve benzeri yollarla yapılan şikayet sayısını 0'a indirmek.

Stratejik Hedefler, Performans Göstergeleri, Stratejiler

Amaç 1 (A1) Eğitim ve öğretime erişim oranlarını artırarak eğitim kurumlarının hedef kitlesini oluşturan her bireye ulaşmak

Hedef 1.1 (H1.1) Temel Eğitim kurumlarında okullaşma oranlarını plan dönemi sonuna kadar %100'e çıkarmak

HEDEFE İLİŞKİN GÖSTERGELER				
Sıra	Gösterge	Mevcut (2028)	Hedef (2028)	Sorumlu Birim
PG 1.1.1	Ortaokul net okullaşma oranı(10-14 Yaş)	%100	%100	Okul İdaresi
PG 1.1.2	1-5 gün mazeretli/mazeretsiz devamsız öğrenci oranı	%15	%8	Okul İdaresi
PG 1.1.3	6-11 gün mazeretli/mazeretsiz devamsız öğrenci oranı	%12	%5	Okul İdaresi
PG 1.1.4	11-30 gün mazeretli/mazeretsiz devamsız öğrenci oranı	%4	%2	Okul İdaresi

A1	Eğitim ve öğretime erişim oranlarını artırarak eğitim kurumlarının hedef kitlesini oluşturan her bireye ulaşmak								
H1.1	Ortaokul kurumlarında okullaşma oranlarını plan dönemi sonuna kadar %100'e çıkarmak								
Performans Göstergeleri	Hedef Etkisi (%)	2028 (MEVCUT)	2024	2025	2026	2027	2028	İzleme Sıklığı	Raporlama Sıklığı
PG 1.1.1	%25	%100	%100	%100	%100	%100	%100	6 ay	6 ay
PG 1.1.2	%40	%15	%12	%11	%10	%9	%8	6 ay	6 ay
PG 1.1.3	%15	%12	%10	%9	%7	%6	%5	6 ay	6 ay
PG 1.1.4	%20	%4	%3	%3	%3	%3	%2	6 ay	6 ay
Sorumlu Birim	Okul İdaresi								
İşb. Yap. Birim(ler)	İlçe MEM								
Riskler	Veli iletişim ve adres bilgilerine ulaşamaması								
Stratejiler	Hazırlanacak program doğrultusunda her öğrencimiz Ortaokul döneminde en az 1 kez ziyaret edilecek Veli paylaşım günleri düzenlenecek Velilerin bilgi düzeylerinin artırılması için eğitim faaliyetleri düzenlenecek								
Maliyet Tahmini	-								
Tespitler	6-11 gün ve üzeri özürsüz devamsızlık oranı beklenen seviyenin üzerindedir								
İhtiyaçlar	Okul-Aile işbirliğinin geliştirilmesi Veli eğitimleri Devamsızlık oranlarının azaltılması								

Amaç 1 (A1)

Eğitim ve öğretime erişim oranlarını artırarak eğitim kurumlarının hedef kitlesini oluşturan her bireye ulaşmak

her

Hedef 1.2 (H1.2)

Özel eğitim ve rehberliğe ihtiyaç duyan öğrencilerin %100'üne ulaşarak, eğitim ve rehberlik gereksinimlerini karşılamak

HEDEFE İLİŞKİN GÖSTERGELER				
Sıra	Gösterge	Mevcut (2028)	Hedef (2028)	Sorumlu Birim
PG 1.2.1	Özel Eğitim Sınıfı Sayısı (Toplam)	0	0	Öğretmenler Kurulu
PG 1.2.2	Destek Odası Sayısı (Toplam)	1	1	Öğretmenler Kurulu
PG 1.2.3	Özel eğitim kapsamındaki tanımlanmış öğrenci sayısı (Toplam)	2	2	Öğretmenler Kurulu
PG 1.2.4	Resmî özel eğitim kurumlarından yararlanılan öğrenci sayısı (Toplam)	0	0	Öğretmenler Kurulu
PG 1.2.5	Evde eğitim alan öğrenci sayısı	0	0	Öğretmenler Kurulu
PG 1.2.6	Okullarda rehberlik servisinden faydalanan öğrenci sayısı	196	196	Öğretmenler Kurulu
PG 1.2.7	Okullarda rehberlik servisinden faydalanan veli sayısı	90	196	Öğretmenler Kurulu
PG 1.2.8	Velilere yönelik düzenlenen faaliyet sayısı (kurs, seminer, eğitim, proje çalışmaları vb.)	12	20	Öğretmenler Kurulu
PG 1.2.9	Velilere yönelik düzenlenen faaliyetlere katılan veli oranı	%74	%80	Öğretmenler Kurulu
PG 1.2.10	TBM (Türkiye Bağımlılıkla Mücadele) Programı kapsamında eğitim verilen öğrenci sayısı	116	129	Öğretmenler Kurulu
PG 1.2.11	TBM (Türkiye Bağımlılıkla Mücadele) Programı kapsamında eğitim verilen öğretmen sayısı	24	48	Öğretmenler Kurulu
PG 1.2.12	TBM (Türkiye Bağımlılıkla Mücadele) Programı kapsamında eğitim verilen yardımcı personel sayısı	0	0	Öğretmenler Kurulu
PG 1.2.13	TBM (Türkiye Bağımlılıkla Mücadele) Programı kapsamında eğitim verilen veli sayısı	124	218	Öğretmenler Kurulu

A1	Eğitim ve öğretime erişim oranlarını artırarak eğitim kurumlarının hedef kitlesini oluşturan her bireye ulaşmak									
H1.2	Özel eğitime ve rehberliğe ihtiyaç duyan öğrencilerin %100'üne ulaşarak, eğitim ve rehberlik gereksinimlerini karşılamak									
Performans Göstergeleri	Hedef Etkisi (%)	2028 (MEVCUT)	2024	2025	2026	2027	2028	İzleme Sıklığı	Raporlama Sıklığı	
PG 1.2.1	15%	1	1	1	1	1	1	6 ay	6 ay	
PG 1.2.2	10%	1	1	1	1	1	1	6 ay	6 ay	
PG 1.2.3	10%	16	14	12	10	10	10	6 ay	6 ay	
PG 1.2.4	10%	0	0	0	0	0	0	6 ay	6 ay	
PG 1.2.5	10%	1	1	0	0	0	0	6 ay	6 ay	
PG 1.2.6	10%	186	186	186	186	196	196	6 ay	6 ay	
PG 1.2.7	5%	96	96	96	96	96	96	6 ay	6 ay	
PG 1.2.8	5%	12	14	16	18	19	20	6 ay	6 ay	
PG 1.2.9	5%	%74	%75		%76	%78	%80	6 ay	6 ay	
PG 1.2.10	5%	180	180	180	186	196	196	6 ay	6 ay	
PG 1.2.11	5%	24	30	36	40	44	48	6 ay	6 ay	
PG 1.2.12	5%	0	0	0	0	0	0	6 ay	6 ay	
PG 1.2.13	5%	124	150	170	190	190	190	6 ay	6 ay	
Sorumlu Birim	Öğretmenler Kurulu									
İşb. Yap. Birim(ler)	Okul Rehberlik Hizmetleri Birimi									
Riskler	"Özel eğitim" kavramı ile ilgili önyargılar Velilerin özel eğitim öğrencilerine yönelik çalışmalarını reddetmesi Bağımlılıksorunu olan öğrenci ve velilerinin inşa olmaya girmesi									
Stratejiler	Tüm öğrencilere ve velilere özel eğitim çalışmaları hakkında bilgilendirme yapılacak Özel eğitim öğrencilerinin çalışmaları düzenli olarak okul genelinde sergilenecek İlçe Millî Eğitim Müdürlüğünden destek alınarak özel eğitim ve bağımlılıkla mücadele konusunda uzman desteğiyle eğitim verilecek									
Maliyet Tahmini	0									
Tespitler	"Özel eğitim" kavramı ile ilgili önyargılar mevcuttur Kurumumuzda özel eğitim sınıfı bulunmamaktadır Kurumumuzun fiziksel yapısı özel eğitim sınıfı ve destek odası oluşturulmasını güçleştirmektedir									
İhtiyaçlar	Özel eğitim sınıfı, destek odası, diğer kurumlarla işbirliği, eğitim faaliyetlerinde uzman desteği									

Amaç 2 (A2)

Eğitim ve öğretim faaliyetlerinde ortaya çıkan sorunları proje tabanlı yöntemlerle çözüme ulaştırmak ve 21. yüzyıl becerileri ile bütünleşik kaliteli eğitim hizmeti sunmak

Hedef 2.1 (H2.1)

2028 yılına kadar her öğrencimizin yerel, ulusal ve uluslararası düzeyde proje tabanlı bilimsel, teknolojik çalışmalarından en az 1'ine aktif katılımını sağlamak

HEDEFE İLİŞKİN GÖSTERGELER				
Sıra	Gösterge	Mevcut (2028)	Hedef (2028)	Sorumlu Birim
PG 2.1.1	TÜBİTAK 4004 başvuru sayısı	0	1	Proje Ekibi
PG 2.1.2	TÜBİTAK 4004 kabul sayısı	0	1	Proje Ekibi
PG 2.1.3	TÜBİTAK 4005 başvuru sayısı	0	1	Proje Ekibi
PG 2.1.4	TÜBİTAK 4005 kabul sayısı	0	1	Proje Ekibi
PG 2.1.5	TÜBİTAK 4006 başvuru sayısı	1	1	Proje Ekibi
PG 2.1.6	TÜBİTAK 4006 kabul sayısı	1	1	Proje Ekibi
PG 2.1.7	TÜBİTAK 4007 başvuru sayısı	0	0	Proje Ekibi
PG 2.1.8	TÜBİTAK 4007 kabul sayısı	0	0	Proje Ekibi
PG 2.1.9	Avrupa Komisyonu Tarafından Açılan Teklif Çağrılarına Başvuru Sayısı	0	0	Proje Ekibi
PG 2.1.10	Uluslararası (diğer) projelere/yarışmalara yapılan başvuru sayısı	0	0	Proje Ekibi
PG 2.1.11	Ulusal (diğer) projelere/yarışmalara yapılan başvuru sayısı	0	1	Proje Ekibi
PG 2.1.12	Uluslararası (diğer) projelerde/yarışmalarda derece elde edilen başvuru sayısı	0	1	Proje Ekibi
PG 2.1.13	Ulusal (diğer) projelerde/yarışmalarda derece elde edilen başvuru sayısı	0	0	Proje Ekibi
PG 2.1.14	Erasmus+ Programlarına/Projelerine Katılan Öğretmen Sayısı	0	0	Proje Ekibi
PG 2.1.15	Erasmus+ Arası Hareketlilik Programlarına/Projelerine Katılan Öğrenci Sayısı	0	0	Proje Ekibi
PG 2.1.16	Erasmus+ Arası Hareketlilik Programlarına/Projelerine Katılan Yönetici Sayısı	0	0	Proje Ekibi
PG 2.1.17	Erasmus+ bilgilendirme toplantılarına/eğitimlerine katılan öğretmen sayısı	0	0	Proje Ekibi
PG 2.1.18	Erasmus+ bilgilendirme toplantılarına/eğitimlerine katılan yönetici sayısı	0	0	Proje Ekibi
PG 2.1.19	E-twinning portalına kayıtlı öğretmen sayısı	2	7	Proje Ekibi
PG 2.1.20	E-twinning portalında yürütülen proje sayısı	0	1	Proje Ekibi
PG 2.1.21	E-twinning bilgilendirme toplantılarına/eğitimlerine katılan öğretmen sayısı	0	5	Proje Ekibi
PG 2.1.22	E-twinning bilgilendirme toplantılarına/eğitimlerine katılan yönetici sayısı	0	1	Proje Ekibi
PG 2.1.23	Müdürlük bünyesinde yerel düzeyde yürütülen proje sayısı	0	1	Proje Ekibi
PG 2.1.24	Yerel/bölgesel/bakanlık projeleri konusunda eğitim alan yönetici sayısı	0	2	Proje Ekibi
PG 2.1.25	Yerel/bölgesel/bakanlık projeleri konusunda eğitim alan öğretmen sayısı	1	3	Proje Ekibi
PG 2.1.26	Bakanlık projelerine (Eğitimde Yenilikçilik Ödülleri vb.) başvuru sayısı	0	1	Proje Ekibi
PG 2.1.27	Bilimsel ve teknolojik çalışmalar kapsamında düzenlenen (şenlik, sergi, yarışma) faaliyet sayısı	1	1	Proje Ekibi
PG 2.1.28	STEM Eğitimi çalışmaları kapsamında düzenlenen eğitim faaliyetlerinden (seminer, kurs, konferans vb.) yararlanan personel sayısı	3	7	Proje Ekibi
PG 2.1.29	STEM Eğitim Merkezlerinden yararlanan öğrenci sayısı	0	0	Proje Ekibi
PG 2.1.30	Açılan STEM Atölyesi sayısı	0	1	Proje Ekibi

A2	Eđitim ve đretim faaliyetlerinde ortaya ıkan sorunları proje tabanlı yntemlerle zme ulařtırmak ve 21. yzyıl becerileri ile btnleřik kaliteli eđitim hizmeti sunmak								
H2.1	2028 yılına kadar her đrencimizin yerel, ulusal ve uluslararası dzeyde proje tabanlı bilimsel, teknolojik alıřmalardan en az 1'ine aktif katılımını sađlamak								
Performans Gstergeleri	Hedefe Etkisi (%)	2028 (MEVCUT)	2024	2025	2026	2027	2028	İzleme Sıklıđı	Raporlama Sıklıđı
PG 2.1.1	3%	0	0	0	1	1	1	6 ay	6 ay
PG 2.1.2	4%	0	0	0	1	1	1	6 ay	6 ay
PG 2.1.3	3%	0	0	0	1	1	1	6 ay	6 ay
PG 2.1.4	4%	0	0	0	1	1	1	6 ay	6 ay
PG 2.1.5	3%	1	1	1	1	1	1	6 ay	6 ay
PG 2.1.6	4%	1	1	1	1	1	1	6 ay	6 ay
PG 2.1.7	3%	0	0	0	0	0	0	6 ay	6 ay
PG 2.1.8	3%	0	0	0	0	0	0	6 ay	6 ay
PG 2.1.9	3%	0	0	0	0	0	0	6 ay	6 ay
PG 2.1.10	3%	0	0	0	1	1	1	6 ay	6 ay
PG 2.1.11	3%	0	0	0	1	1	1	6 ay	6 ay
PG 2.1.12	3%	0	0	0	0	1	1	6 ay	6 ay
PG 2.1.13	4%	0	0	0	0	0	0	6 ay	6 ay
PG 2.1.14	3%	1	1	1	2	2	2	6 ay	6 ay
PG 2.1.15	4%	0	0	0	0	0	0	6 ay	6 ay
PG 2.1.16	3%	0	0	0	0	0	0	6 ay	6 ay
PG 2.1.17	3%	0	0	0	0	0	0	6 ay	6 ay
PG 2.1.18	4%	0	0	0	0	0	0	6 ay	6 ay
PG 2.1.19	4%	2	3	4	5	7	10	6 ay	6 ay
PG 2.1.20	4%	0	0	1	1	1	10	6 ay	6 ay
PG 2.1.21	4%	0	2	2	3	4	5	6 ay	6 ay
PG 2.1.22	4%	0	0	0	0	1	1	6 ay	6 ay
PG 2.1.23	4%	3	4	6	7	9	10	6 ay	6 ay
PG 2.1.24	4%	0	0	0	1	1	2	6 ay	6 ay
PG 2.1.25	4%	1	1	2	2	3	3	6 ay	6 ay
PG 2.1.26	4%	0	0	1	1	1	1	6 ay	6 ay
PG 2.1.27	4%	1	1	1	1	1	1	6 ay	6 ay
PG 2.1.28	4%	3	4	4	5	6	7	6 ay	6 ay
PG 2.1.29	3%	0	0	0	10	15	15	6 ay	6 ay
PG 2.1.30	4%	0	0	0	1	1	1	6 ay	6 ay
Sorumlu Birim	Proje Ekibi								
İřb. Yap. Birim(ler)	đretmenler Kurulu								
Riskler	AB Fonlarında yapılması muhtemel kısıtlamalar TBİTAK Fonlarında yapılması muhtemel kısıtlamalar Ar-Ge alıřmalarına ayrılan bađımsız bir btce kaleminin olmaması								
Stratejiler	đretmenlerimizin ođunluđuna proje hazırlama eđitimi verilecek Her đrencimizin en az 1 yerel/ulusal/uluslararası proje alıřmasına katılımı sađlanacak Proje alıřmalarına đrenci velilerinin katılımı sađlanacak								
Maliyet Tahmini	15000 tl								
Tespitler	Okulumuzun bađımsız bir btcesinin olmaması Okul-Aile birliđi gelirlerinin zorunlu ihtiyaları karřılayacak miktarda olması								
İhtiyalar	Proje hazırlama eđitimleri								

Amaç 2 (A2)

Eğitim ve öğretim faaliyetlerinde ortaya çıkan sorunları proje tabanlı yöntemlerle çözüme ulaştırmak ve 21. yüzyıl becerileri ile bütünlük kaliteli eğitim hizmeti sunmak

Hedef 2.2 (H2.2)

EBA kullanan öğrenci oranlarını %85'e, EBA kullanan öğretmen oranlarını %100'e çıkarmak

HEDEFE İLİŞKİN GÖSTERGELER				
Sıra	Gösterge	Mevcut (2024)	Hedef (2028)	Sorumlu Birim
PG 2.2.1	FATİH Projesi kapsamında eğitimcilerin verdiği kurslara katılan öğretmen sayısı	46	46	Zümre Öğretmenler Kurulu
PG 2.2.2	EBA kullanan öğretmen oranı	%70	%100	Zümre Öğretmenler Kurulu
PG 2.2.3	EBA kullanan öğrenci oranı	%55	%85	Zümre Öğretmenler Kurulu

A2	Eğitim ve öğretim faaliyetlerinde ortaya çıkan sorunları proje tabanlı yöntemlerle çözüme ulaştırmak ve 21. yüzyıl becerileri ile bütünlük kaliteli eğitim hizmeti sunmak								
H2.2	EBA kullanan öğrenci oranlarını %85'e, EBA kullanan öğretmen oranlarını %100'e çıkarmak								
Performans Göstergeleri	Hedef Etkisi (%)	2023 (MEVCUT)	2024	2025	2026	2027	2028	İzleme Sıklığı	Raporlama Sıklığı
PG 2.2.1	2%	46	46	46	46	46	46	6 ay	6 ay
PG 2.2.2	40%	%70	%80	%90	%100	%100	%100	6 ay	6 ay
PG 2.2.3	40%	%55	%60	%65	%70	%80	%85	6 ay	6 ay
Sorumlu Birim	Zümre Öğretmenler Kurulu								
İşb. Yap. Birim(ler)	Okul İdaresi								
Riskler	Her öğrencinin evinde internet altyapısı olmaması Teknolojinin kullanımı konusunda bilgi düzeyinin düşük olması								
Stratejiler	Teknolojinin verimli kullanımı konusunda öğrencilere ve velilere yönelik çalışmalar düzenlenecek Öğretmenlere EBA kullanımı konusunda bilgilendirme yapılacaktır Teknolojinin etkin ve verimli kullanımı ile ilgili öğrencilere ve velilere bilgilendirme yapılacaktır								
Maliyet Tahmini	0								
Tespitler	EBA kullanan öğretmen oranı beklenen seviyenin altındadır EBA kullanan öğrenci oranı beklenen seviyenin altındadır Tüm öğrencilerin evlerinde internet altyapısı ve bilgisayar bulunmamaktadır Veliler, teknolojik araçları (telefon, bilgisayar, tablet) “başından savma” aracı olarak görmektedirler Veliler, teknolojik araçları bilinçli kullanmayı öğretmek yerine “yasaklama” yöntemine başvurmaktadır								
İhtiyaçlar	Bilinçli teknoloji kullanımı eğitimlerinin düzenlenmesi EBA kullanımı ile ilgili bilgilendirme çalışmaları Teknolojinin bilinçli kullanımı konusunda öğrenci ve veli eğitimleri								

Amaç 2 (A2)

Eğitim ve öğretim faaliyetlerinde ortaya çıkan sorunları proje tabanlı yöntemlerle çözüme ulaştırmak ve 21. yüzyıl becerileri ile bütünleşik kaliteli eğitim hizmeti sunmak
Öğrencilerimizin sosyal ve duyuşsal gereksinimlerini karşılamak üzere her eğitim- öğretim kademesinde en az 1 faaliyete katılımlarını sağlamak

Hedef 2.3 (H2.3)

HEDEFE İLİŞKİN GÖSTERGELER				
Sıra	Gösterge	Mevcut (2028)	Hedef (2028)	Sorumlu Birim
PG 2.3.1	Sanat, bilim, kültür ve spor alanlarından birinde en az bir faaliyete katılan öğrenci oranı	90%	100%	Öğretmenler Kurulu
PG 2.3.2	Evinde/işyerinde ziyaret edilen öğrenci/veli oranı	55%	90%	Öğretmenler Kurulu
PG 2.3.3	Öğrenci başına okunan kitap sayısı	15	20	Öğretmenler Kurulu

A2	Eğitim ve öğretim faaliyetlerinde ortaya çıkan sorunları proje tabanlı yöntemlerle çözüme ulaştırmak ve 21. yüzyıl becerileri ile bütünleşik kaliteli eğitim hizmeti sunmak								
H2.3	Öğrencilerimizin sosyal ve duyuşsal gereksinimlerini karşılamak üzere her eğitim-öğretim kademesinde en az 1 faaliyete katılımlarını sağlamak								
Performans Göstergeleri	Hedef Etkisi (%)	2023 (MEVCUT)	2024	2025	2026	2027	2028	İzleme Sıklığı	Raporlama Sıklığı
PG 2.3.1	25%	90%	92%	94%	96%	98%	100%	6 ay	6 ay
PG 2.3.2	50%	79%	83%	87%	92%	96%	100%	6 ay	6 ay
PG 2.3.3	25%	17	18	18	19	19	20	6 ay	6 ay
Sorumlu Birim	Öğretmenler Kurulu								
İşb. Yap. Birim(ler)	Proje Ekibi								
Riskler	“Eğitimde Başarı” kavramından yalnızca akademik başarının anlaşılması Eğitmcilerin yerel ve ulusal düzeyde yürütülen çalışmalara gönüllü olarak yeterli destek vermemesi Sosyal, kültürel ve sportif faaliyetlerle ilgili kurumlarda veri toplanamaması								
Stratejiler	Eğitim öğretim yılı içerisinde her öğrencimizin en az 1 sosyal faaliyete katılımı sağlanacak Her öğrencimiz ortaokul öğrenim hayatı boyunca en az 1 kez evinde ziyaret edilecek Bilinçli okuma ve yazma becerilerinin kazandırılması için “okuma ve yazma” temalı düzenli çalışmalar yapılacak Öğrencilerin akademik, sosyal ve duyuşsal becerilerinin uyumluluğu takip edilecek								
Maliyet Tahmini	10000								
Tespitler	“Başarı” kavramı denince yalnızca akademik başarı anlaşılmaktadır Sosyal faaliyetlerde yalnızca belirli öğrenciler görev almaktadır Gönüllü öğretmenlere düşen iş yükü artmakta ve bu durum bıkkınlığa sebep olmaktadır Öğrenci velileri, sosyal faaliyetlerin her birinin belirli maliyete sahip olacağı şeklinde yanlış kanıya sahiptir								
İhtiyaçlar	Her öğrencinin katılım sağlayabileceği şekilde sosyal faaliyetler düzenlemek								

Amaç 2 (A2)

Eğitim ve öğretim faaliyetlerinde ortaya çıkan sorunları proje tabanlı yöntemlerle çözüme ulaştırmak ve 21. yüzyıl becerileri ile bütünleşik kaliteli eğitim hizmeti sunmak

Hedef 2.4 (H2.4) Öğretmen ve yöneticilerimizin mesleki gelişim taleplerini değerlendirerek her yönetici ve öğretmenimizin plan döneminin her yılında en az 1 hizmet içi eğitim faaliyetine katılımını sağlamak

HEDEFE İLİŞKİN GÖSTERGELER				
Sıra	Gösterge	Mevcut (2028)	Hedef (2028)	Sorumlu Birim
PG 2.4.1	Öğretmenlerimize yönelik, kurumun istekte bulunduğu hizmet içi eğitim faaliyeti (kurs, seminer vb.) sayısı	3	5	Okul Yönetimi
PG 2.4.2	Yöneticilerimize yönelik, kurumun istekte bulunduğu hizmet içi eğitim faaliyeti (kurs, seminer vb.) sayısı	3	5	Okul Yönetimi
PG 2.4.3	Hizmet içi eğitim faaliyetlerini devamsızlık sebebiyle tamamlayamayan öğretmen sayısı	0	0	Okul Yönetimi
PG 2.4.4	Hizmet içi eğitim faaliyetlerini devamsızlık sebebiyle tamamlayamayan yönetici sayısı	0	0	Okul Yönetimi
PG 2.4.5	Yardımcı personel sayısı (Okul Aile Birliği aidatları, bağışlar)	3	3	Okul Yönetimi
PG 2.4.6	Disiplin cezası alan yönetici sayısı	0	0	Okul Yönetimi
PG 2.4.7	Disiplin cezası alan öğretmen sayısı	0	0	Okul Yönetimi
PG 2.4.8	Disiplin cezası alan personel sayısı	0	0	Okul Yönetimi

A2	Eğitim ve öğretim faaliyetlerinde ortaya çıkan sorunları proje tabanlı yöntemlerle çözüme ulaştırmak ve 21. yüzyıl becerileri ile bütünleşik kaliteli eğitim hizmeti sunmak									
H2.4	Öğretmen ve yöneticilerimizin mesleki gelişim taleplerini değerlendirerek her yönetici ve öğretmenimizin plan döneminin her yılında en az 1 hizmet içi eğitim faaliyetine katılımını sağlamak									
Performans Göstergeleri	Hedefe Etkisi (%)	2023 (MEVCUT)	2024	2025	2026	2027	2028	İzleme Sıklığı	Raporlama Sıklığı	
PG 2.4.1	12,50%	3	4	4	4	5	5	6 ay	6 ay	
PG 2.4.2	12,50%	3	4	4	5	5	5	6 ay	6 ay	
PG 2.4.3	12,50%	0	0	0	0	0	0	6 ay	6 ay	
PG 2.4.4	12,50%	0	0	0	0	0	0	6 ay	6 ay	
PG 2.4.5	12,50%	3	3	3	3	3	3	6 ay	6 ay	
PG 2.4.6	12,50%	0	0	0	0	0	0	6 ay	6 ay	
PG 2.4.7	12,50%	0	0	0	0	0	0	6 ay	6 ay	
PG 2.4.8	12,50%	0	0	0	0	0	0	6 ay	6 ay	
Sorumlu Birim	Okul Yönetimi									
İşb. Yap. Birim(ler)	Öğretmenler Kurulu									
Riskler	Eğitim faaliyetlerine çoğunlukla az sayıdaki gönüllü öğretmenin katılımı, eğitime katılacak öğretmenlerin görevlendirmelerinin çoğunlukla resen yapılması Şikâyet sahiplerinin, şikâyet edilebilecek konular hakkında hukuki altyapılarının yetersiz olması Velilerin, yaşanan her sorunda ilgili kişi veya kurum yerine şikâyet yöntemlerine başvurmaları Şikâyet mekanizmalarının sayı ve çeşitlilik itibarıyla fazla olması									
Stratejiler	Hizmet içi eğitim faaliyetlerinden öğretmen ve yöneticilerin görüşleri alınacak Kurumsal kültürün oluşturulması için okul-aile ilişkilerinde etkin işbirliği yöntemleri geliştirilecek									
Maliyet Tahmini	265000									
Tespitler	Hizmet içi eğitim faaliyetleri çoğunlukla resen düzenlenmektedir Hizmet içi eğitim faaliyetleri ders saatlerinin dışında düzenlendiği için katılımcılarda isteksizliğe sebep olmaktadır.									
İhtiyaçlar	Paydaş görüşlerinin değerlendirilmesi, işbirliğinin geliştirilmesi									

Amaç 2 (A2)

21. yüzyıl becerileri ile bütünlük kaliteli eğitim hizmeti sunmak

Eğitim ve öğretim faaliyetlerinde ortaya çıkan sorunları proje tabanlı yöntemlerle çözüme ulaştırmak ve

Hedef 2.5 (H2.5)

Merkezi sistem sınavlarının öncesinde ve sonrasında sınavlara katılan tüm öğrencilerimizin eğitim, rehberlik ve danışmanlık ihtiyacını karşılamak, ilgi ve yeteneklerine uygun olarak alan, bölüm ve meslek seçiminde yöneltme ve yönlendirme çalışmaları yapmak

HEDEFE İLİŞKİN GÖSTERGELER				
Sıra	Gösterge	Mevcut (2028)	Hedef (2028)	Sorumlu Birim
PG 2.5.1	Okullar tarafından açılan destekleme ve yetiştirme kurs sayısı	153	160	Okul İdaresi
PG 2.5.2	Sosyal/kültürel/sportif faaliyetlere yönelik açılan destekleme ve yetiştirme kurs sayısı (merkezi sistem sınavlarının hazırlık kapsamında olmayan)	6	8	Okul İdaresi
PG 2.5.3	Destekleme ve yetiştirme kurslarının devam sınıf öğrencilerinin sınavla ortaöğretim kurumlarına yerleşme oranı	8. %25	%35	Okul İdaresi

A2	Eğitim ve öğretim faaliyetlerinde ortaya çıkan sorunları proje tabanlı yöntemlerle çözüme ulaştırmak ve 21. yüzyıl becerileri ile bütünlük kaliteli eğitim hizmeti sunmak								
H2.5	Merkezi sistem sınavlarının öncesinde ve sonrasında sınavlara katılan öğrencilerimizin eğitim, rehberlik ve danışmanlık ihtiyacını karşılamak, ilgi ve yeteneklerine uygun olarak alan, bölüm ve meslek seçiminde yöneltme ve yönlendirme çalışmaları yapmak								
Performans Göstergeleri	Hedef Etkisi (%)	2023 (MEVCUT)	2024	2025	2026	2027	2028	İzleme Sıklığı	Raporlama Sıklığı
PG 2.5.1	%45	153	155	156	157	158	160	6 ay	6 ay
PG 2.5.2	%30	6	7	7	7	8	8	6 ay	6 ay
PG 2.5.3	%10	%25	%27	%29	%31	%33	%35	6 ay	6 ay
Sorumlu Birim	Okul İdaresi								
İşb. Yap. Birim(ler)	Öğretmenler Kurulu								
Riskler	Destekleme ve yetiştirme kurslarına başlayan öğrencilerin, kursları tamamlamaması Merkezi sınavla ortaöğretim ve yükseköğretim kurumlarına yerleştirme sisteminin değişmesi								
Stratejiler	Öğrencilerin konu tarama testleri ile eksik konular belirlenmesi Öğrencilerin DYK kursların önemini anlatılması Denemelerde derece yapan öğrencilerin ödüllendirilmesi (Madalya vb.)								
Maliyet Tahmini	10000								
Tespitler	Öğrencilerin öğrenme seviyelerinin farklılık göstermesi DYK kursların amacının öğrencilere tam olarak anlatılmaması								
İhtiyaçlar	Seviye grupların yapılması								

Amaç 3 (A3)

Eğitim kurumlarının kapasitesini ve donanım altyapısını, genel ve özel ihtiyaçları karşılayacak nitelikte geliştirmek

Hedef 3.1 (H3.1)

Güvenli ve sosyal bir okul ortamı oluşturmak için özel grupların ihtiyaçlarını da dikkate alarak fiziksel ortamların güvenlik ve sağlık standartlarını %100'e çıkarmak

HEDEFE İLİŞKİN GÖSTERGELER				
Sıra	Gösterge	Mevcut (2028)	Hedef (2028)	Sorumlu Birim
PG 3.1.1	Engellilerin hizmetine sunulan asansörlerden aktif kullanılan asansör oranı	0%	100%	Okul Yönetimi
PG 3.1.2	Engellilerin hizmetine sunulan engelli rampalarından aktif kullanılan engelli rampası oranı	100%	100%	Okul Yönetimi
PG 3.1.3	Kurum Risk Analizi sayısı	1	1	Okul Yönetimi
PG 3.1.4	Kurum Acil Durum Planı sayısı	1	1	Okul Yönetimi
PG 3.1.5	Güvenlik kamerası sistemi sayısı	1	1	Okul Yönetimi
PG 3.1.6	Mevcut kamera sayısının, ihtiyaç duyulan kamera sayısına oranı	100%	100%	Okul Yönetimi
PG 3.1.7	Güvenlik görevlisi sayısı	0	1	Okul Yönetimi
PG 3.1.8	Derslik başına düşen öğrenci sayısı	28	25	Okul Yönetimi
PG 3.1.9	Öğretmen başına düşen öğrenci sayısı	15	12	Okul Yönetimi
PG 3.1.10	Kalite standartlarını içeren sertifika sayısı (Beyaz Bayrak, Beslenme Dostu Okul, ISO sertifikaları vb.)	0	1	Okul Yönetimi

A3	Eğitim kurumlarının kapasitesini ve donanım altyapısını, genel ve özel ihtiyaçları karşılayacak nitelikte geliştirmek								
H3.1	Güvenli ve sosyal bir okul ortamı oluşturmak için özel grupların ihtiyaçlarını da dikkate alarak fiziksel ortamların güvenlik ve sağlık standartlarını %100'e çıkarmak								
Performans Göstergeleri	Hedef Etkisi (%)	2023 (MEVCUT)	2024	2025	2026	2027	2028	İzleme Sıklığı	Raporlama Sıklığı
PG 3.1.1	15%	0%	100%	100%	100%	100%	100%	6 ay	6 ay
PG 3.1.2	15%	100%	100%	100%	100%	100%	100%	6 ay	6 ay
PG 3.1.3	5%	1	1	1	1	1	1	6 ay	6 ay
PG 3.1.4	5%	1	1	1	1	1	1	6 ay	6 ay
PG 3.1.5	5%	1	1	1	1	1	1	6 ay	6 ay
PG 3.1.6	10%	100%	100%	100%	100%	100%	100%	6 ay	6 ay
PG 3.1.7	10%	0	0	0	1	1	1	6 ay	6 ay
PG 3.1.8	10%	28	27	26	25	25	25	6 ay	6 ay
PG 3.1.9	10%	15	14	14	13	12	12	6 ay	6 ay
PG 3.1.10	15%	0	0	0	1	1	1	6 ay	6 ay
Sorumlu Birim	Okul Yönetimi								
İşb. Yap. Birim(ler)	Öğretmenler Kurulu								
Riskler	Engelli asansörlerinin bozulma ihtimaline karşın aktif kullanılmaması Engelli asansörlerinin, ihtiyaç duymayan bireyler tarafından kullanılması Güvenlik kamerası ihtiyacının karşılanabilmesi için Okul-Aile Birliği bütçesinin yetersizliği Eski yapı binaların fiziksel şartlarının "Güvenli Okul" standartlarına uymaması, binanın dönüştürülmesinde yaşanan fiziksel güçlükler Okul kütüphanelerinin, oda/sınıf/derslik vb. ihtiyaçların karşılanabilmesi için dönüştürülmesi								
Stratejiler	Okul binasının yenilenmesi için gerekli girişimler yapılacak Okul güvenlik sistemi araçlarının bakım, onarım ve güncellemeleri yapılacak Okul kütüphanemize yeni kitaplar kazandırılacak								
Maliyet Tahmini	15000								
Tespitler	Okul binasının fiziki yapısı engelli asansörü yapılmasına uygun değildir Okul binası hastaneden dönüştürülen bir binadır bu nedenle sınıfların büyüklükleri birbirinden çok farklıdır								
İhtiyaçlar	Yeni okul binası yapılması								

Amaç 3 (A3) Eğitim kurumlarının kapasitesini ve donanım altyapısını, genel ve özel ihtiyaçları karşılayacak nitelikte geliştirmek

Eğitim kurumlarının kapasitesini ve donanım altyapısını, genel ve özel ihtiyaçları karşılayacak nitelikte geliştirmek

Hedef 3.2 (H3.2)

Kuruma CİMER, MEBİM, e-Muhtar, dilekçe ve benzeri yollarla yapılan şikâyet sayısını 0'a indirerek memnuniyet düzeyini artırmak.

HEDEFE İLİŞKİN GÖSTERGELER				
Sıra	Gösterge	Mevcut (2028)	Hedef (2028)	Sorumlu Birim
PG 3.2.1	CİMER, MEBİM, E-Muhtar, Dilekçe vb. yollarla kuruma başvuru sayısı (tüm başvurular)	6	0	Okul Yönetimi
PG 3.2.2	CİMER, MEBİM, E-Muhtar, Dilekçe vb. yollarla kuruma başvuru sayısı (şikâyet)	0	0	Okul Yönetimi
PG 3.2.3	Şikâyet başvurusu sonucunda uygulanan cezai yaptırım sayısı	0	0	Okul Yönetimi
PG 3.2.4	Özel "Öğrenci Taşıma Servisleri ile ilgili Şikâyet sayısı	0	0	Okul Yönetimi

Amaç 3 (A3)	Eğitim kurumlarının kapasitesini ve donanım altyapısını, genel ve özel ihtiyaçları karşılayacak nitelikte geliştirmek								
Hedef 3.2 (H3.2)	Kuruma CİMER, MEBİM, e-Muhtar, dilekçe ve benzeri yollarla yapılan şikâyet sayısını 0'a indirerek memnuniyet düzeyini artırmak.								
Performans Göstergeleri	Hedefe Etkisi (%)	2023 (MEVCUT)	2024	2025	2026	2027	2028	İzleme Sıklığı	Raporlama Sıklığı
PG 3.2.1	20%	6	4	4	2	0	0	6 ay	6 ay
PG 3.2.2	30%	0	0	0	0	0	0	6 ay	6 ay
PG 3.2.3	40%	0	0	0	0	0	0	6 ay	6 ay
PG 3.2.4	10%	0	0	0	0	0	0	6 ay	6 ay
Sorumlu Birim	Okul Yönetimi								
İşb. Yap. Birim(ler)	Öğretmenler Kurulu								
Riskler	Şikâyet sahiplerinin şikâyet edilebilecek konular hakkında hukuki altyapılarının yetersiz olması Yaşanan her sorunda, ilgili kişi veya kurum yerine şikâyet yöntemlerine başvurulması Şikâyet mekanizmalarının sayı ve çeşitlilik itibarıyla fazla olması								
Stratejiler	Okul-Aile işbirliği geliştirilecek Kurumsal kültür oluşması için düzenlenen faaliyetler çeşitlendirilecek Kurumsal faaliyetlerimiz sürekli olarak fiziksel ve elektronik ortamlarda paylaşılacak								
Maliyet Tahmini	2000								
Tespitler	Şikâyet sahipleri, beklentilerinin karşılanamadığı her durumda şikâyet yoluna başvurmaktadır Şikâyet sahiplerinin şikâyet başvuru yolları çok çeşitlidir								
İhtiyaçlar	Öğrenci velilerinin bilinçlendirilmesi Şikâyet mekanizmalarının, çalışanların motivasyonlarını düşürmeyecek şekilde işletilmesi								

CUMHURİYET ORTAOKULU FAALİYET İZLEME VE DEĞERLENDİRME RAPORU

TEMA								
Stratejik Amaç 1:	Milli Eğitim Temel Kanunu'nda Belirtilen Genel ve Özel Amaçlara Uygun Bireyler Yetiştirmek							
Stratejik Hedef 1.1:	Stratejik amacı gerçekleştirmeye yönelik tedbirler almak, amacın gerçekleştirilmesine yönelik uygulama ve faaliyetlerde bulunmak							
Faaliyet/Projeler	İzleme						Değerlendirme	
Faaliyet/Projeler	Faaliyetin Başlama ve Bitiş Tarihi	Faaliyetten Sorumlu Kurum/Birim/Kişi	Maliyeti	Ölçme yöntemi ve raporlama süresi	Performans Göstergeleri	Faaliyetin durumu	Tamamlanmama nedeni	Öneriler
Öğrenci Kulüplerinin Oluşturularak Kulüp Faaliyetlerinin Yapılması	Eğitim-Öğretim Süresi Boyunca	Kulüp Rehber Öğretmenleri		Eğitim-Öğretim Süresi Boyunca Her Ayın Son Haftası		(.)Devam Ediyor		
Milli Bayramların Kutlanması	Eğitim-Öğretim Süresi Boyunca	Okul idareci ve öğretmenleri-öğrenci ve veliler		Kutlama Haftası Boyunca		(.)Devam Ediyor		
Ulusal ve Uluslararası Projelere Katılım	Projelere Başvuru Tarih Aralıklarında	Okul Proje Yönetim Ekibi		Projelerin Başlama-Bitiş Tarihleri Aralığında		(.)Devam Ediyor		
İlçe Bazlı Proje ve Yarışmalara Katılım	Proje ve Yarışma Tarih Aralıklarında	Proje ve yarışmalar ile ilgili öğretmenler		Proje ve Yarışmaların Başlama-Bitiş Tarihleri Aralığında		(.)Devam Ediyor		

ONAY

İsmail ŞENYUVA

Okul Müdürü

STRATEJİK PLAN ÜST KURULU			
SIRA NO	ADI SOYADI	GÖREVİ	İMZA
1	İsmail ŞENYUVA	OKUL MÜDÜRÜ	
2	M. Yaşar GÜLTEKİN	MÜDÜR YARDIMCISI	
3	Ahmet ULUÇINAR	ÖĞRETMEN	
4	Kadir SERT	OKUL AİLE BİRLİĞİ BAŞKANI	
5	Hatice ERİMTEK	OKUL AİLE BİRLİĞİ YÖNETİM KURULU ÜYESİ	

STRATEJİK PLAN ÜST KURULU İMZA SİRKÜSÜ

STRATEJİK PLANLAMA EKİBİ İMZA SİRKÜSÜ			
SIRA NO	ADI SOYADI	GÖREVİ	İMZA
1	M. Yaşar GÜLTEKİN	MÜDÜR YARDIMCISI - BAŞKAN	
2	Ahmet ULUÇINAR	STRATEJİK PLANLAMA EKİP ÜYESİ	
3	Süleyman DEMİR	STRATEJİK PLANLAMA EKİP ÜYESİ	
4	Emrah KARTBOĞA	STRATEJİK PLANLAMA EKİP ÜYESİ	
5	Hüsnü ERBASTI	STRATEJİK PLANLAMA EKİP ÜYESİ	
6	Kadir SERT	OKUL AİLE BİRLİĞİ BAŞKANI	